

KECAMATAN ADIMULYO DALAM ANGKA

2022



**BADAN PUSAT STATISTIK
KEBUMEN
BPS-STATISTICS OF ADIMULYO**

KECAMATAN ADIMULYO DALAM ANGKA

2022



KECAMATAN ADIMULYO DALAM ANGKA

2022

ISSN: ...

No. Publikasi: ...

Katalog :1102001.

Ukuran Buku 14,8 cm x 21 cm

Jumlah Halaman : ... + ... hal

Naskah:

BPS Kabupaten Kebumen

Penyunting:

Norma Ulfah R,S.Kom

Desain Kover:

Norma Ulfah R,S.Kom

Ilustrasi Kover:

Sawah Adiluhur Adimulyo

Diterbitkan oleh:

©BPS Kabupaten Kebumen

Dicetak oleh:

BPS Kabupaten Kebumen

Dilarang mengumumkan, mendistribusikan, mengomunikasikan, dan/atau menggandakan sebagian atau seluruh isi buku ini untuk tujuan komersil tanpa izin tertulis dari Badan Pusat Statistik Kabupaten Kebumen

TIM PENYUSUN

Pengarah
Kus Haryono, S.ST., M.Si.

Penanggung Jawab
Drs. Adi Suswanto

Penyunting
Dra Muji Rahayu

Pengolah Data dan Penulis Naskah
Norma Ulfah Risnawati

Penata Letak
Norma Ulfah Risnawati

KONTRIBUTOR DATA

1. Kementerian Agama
2. Kementerian Pendidikan dan Kebudayaan
3. Badan Meteorologi Klimatologi dan Geofisika
4. Badan Pusat Statistik

PETA WILAYAH KECAMATAN ADIMULYO



KEPALA BPS KABUPATEN KEBUMEN



KUS HARYONO, S.St, M.Si.



KATA PENGANTAR

Kecamatan Adimulyo Dalam Angka Tahun 2022 merupakan publikasi tahunan yang diterbitkan oleh BPS Kabupaten Kebumen. Disadari bahwa publikasi ini belum sepenuhnya memenuhi harapan pihak pemakai data khususnya para perencana, namun diharapkan dapat membantu melengkapi penyusunan rencana pembangunan di Kabupaten Kebumen.

Publikasi ini dapat terwujud berkat kerja sama dan bantuan dari berbagai pihak baik instansi pemerintah maupun swasta. Kepada semua pihak yang telah memberikan bantuan disampaikan penghargaan dan terima kasih yang sebesar-besarnya.

Walaupun publikasi ini telah disiapkan sebaik-baiknya, namun disadari masih ada kekurangan dan kesalahan yang terjadi. Untuk perbaikan publikasi ini, tanggapan dan saran yang bersifat konstruktif dari para pemakai sangat diharapkan.

Kebumen, September 2022
Kepala BPS Kabupaten Kebumen

Kus Haryono, S.ST.,M.Si

DAFTAR ISI

Halaman

Kata Pengantar	xii
Daftar Isi	xiii
Daftar Tabel	xv
Daftar Gambar	xxi
Penjelasan Umum.....	xxiv
Daftar Singkatan.....	xxvi
1. Geografi dan Iklim.....	1
2. Pemerintahan	11
3. Penduduk.....	21
4. Sosial dan Kesejahteraan Rakyat.....	31
5. Pertanian	59
6. Pariwisata, Transportasi, dan Komunikasi	73
7. Perbankan, Koperasi, dan Perdagangan.....	87

DAFTAR GAMBAR

Halaman

Gambar 1.1	Luas Daerah menurut Desa/Kelurahan (%), 2021.....	4
Gambar 1.2	Jarak ke Ibukota Kecamatan Menurut Desa/Kelurahan di Kecamatan Adimulyo (km), 2021.....	5
Gambar 2.1	Jumlah Rukun Warga (RW) dan Rukun Tetangga (RT) Menurut Desa/Kelurahan di Kecamatan Adimulyo, 2021.....	14
Gambar 2.2	Jumlah Pegawai Negeri Sipil di wilayah Kecamatan Adimulyo Menurut Tingkat Pendidikan dan Jenis Kelamin, 2021	15
Gambar 3.1	Penduduk, Distribusi Persentase Penduduk, Kepadatan Penduduk, Rasio Jenis Kelamin Penduduk Menurut Desa/ Kelurahan di Kecamatan Adimulyo, 2021	24
Gambar 3.2	Jumlah Penduduk Menurut Kelompok Umur dan Jenis Kelamin di Kecamatan Adimulyo, 2021.....	25
Gambar 4.1	Jumlah Sekolah Sekolah Dasar (SD)di Kecamatan Adimulyo, Tahun 2021	35
Gambar 4.2	Banyaknya Warga Penderita Kekurangan Gizi Menurut Desa/ Kelurahan di Kecamatan Adimulyo, 2020	36
Gambar 5.1	Luas Panen Tanaman Sayuran dan Buah-buahan Semusim Menurut Jenis Tanaman di Kecamatan Adimulyo (ha), 2018–2021	63
Gambar 5.2	Produksi Buah-Buahan dan Sayuran Tahunan Menurut Jenis Tanaman di Kecamatan Adimulyo (kuintal), 2018–2021.....	64
Gambar 6.1	Jumlah Menara Telepon seluler dan Operator Layanan Komunikasi Telepon Seluler Menurut Desa/Kelurahan di Kecamatan Adimulyo, 2021.....	76
Gambar 6.2	Kekuatan Sinyal Telepon Seluler dan Jenis Sinyal Internet Telepon Seluler Menurut Desa/Kelurahan di Kecamatan Adimulyo, 2021.....	77
Gambar 7.1	Banyaknya Sarana Lembaga Keuangan Bank Menurut Desa/Kelurahan dan Jenis Bank di Kecamatan Adimulyo, 2021	90
Gambar 7.2	Banyaknya Sarana Perdagangan Menurut Desa Kelurahan dan Jenis Sarana Perdagangan di Kecamatan Adimulyo, 2021.....	91

DAFTAR TABEL

Halaman

1. GEOGRAFI DAN IKLIM

1.1 KEADAAN GEOGRAFI

1.1.1	Luas Daerah Menurut Desa/Kelurahan di Kecamatan Adimulyo, 2021	6
-------	--	---

1.1.2	Jarak ke Ibukota Kecamatan dan Ibukota Kabupaten/Kota Menurut Desa/Kelurahan di Kecamatan Adimulyo (km), 2021	7
-------	---	---

1.2 KEADAAN IKLIM

1.2.1	Pengamatan Unsur Iklim Menurut Bulan di Stasiun Adimulyo, 2021	8
-------	--	---

2. PEMERINTAHAN

2.1 WILAYAH ADMINISTRATIF

2.1.1	Jumlah Rukun Warga (RW) dan Rukun Tetangga (RT) Menurut Desa/Kelurahan di Kecamatan Adimulyo, 2021	16
-------	--	----

2.2 SUMBER DAYA MANUSIA

2.2.1	Jumlah Pegawai Negeri Sipil Menurut Pemerintah Daerah dan Jenis Kelamin, 2021	17
-------	---	----

2.2.2	Jumlah Pegawai Negeri Sipil Pemerintah Daerah Kecamatan Adimulyo Menurut Tingkat Pendidikan dan Jenis Kelamin, 2021	18
-------	---	----

3. PENDUDUK

3.1	Penduduk, Distribusi Persentase Penduduk, Kepadatan Penduduk, Rasio Jenis Kelamin Penduduk Menurut Desa/ Kelurahan di Kecamatan Adimulyo, 2021	26
-----	--	----

3.2	Jumlah Penduduk Menurut Kelompok Umur dan Jenis Kelamin di Kecamatan Adimulyo, 2021	28
4.	SOSIAL DAN KESEJAHTERAAN RAKYAT	
4.1	PENDIDIKAN	
4.1.1	Banyaknya Desa ¹ /Kelurahan yang Memiliki Fasilitas Sekolah Menurut Tingkat Pendidikan di Kecamatan Adimulyo, 2019–2021	37
4.1.2	Jumlah Sekolah Menurut Tingkat Pendidikan di Kecamatan Adimulyo, 2020/2021 dan 2021/2022	38
4.1.3	Jumlah Guru Menurut Tingkat Pendidikan di Kecamatan Adimulyo, 2020/2021 dan 2021/2022	39
4.1.4	Jumlah Murid Menurut Tingkat Pendidikan di Kecamatan Adimulyo, 2020/2021 dan 2021/2022	40
4.2	KESEHATAN	
4.2.1	Banyaknya Desa/Kelurahan yang Memiliki Sarana Kesehatan Menurut Jenis Sarana Kesehatan di Kecamatan Adimulyo, 2019–2021	41
4.2.2	Banyaknya Warga Penderita Kekurangan Gizi Menurut Desa/Kelurahan di Kecamatan Adimulyo, 2020	42
4.3	PERUMAHAN DAN LINGKUNGAN	
4.3.1	Banyaknya Desa/Kelurahan Menurut Sumber Air Minum Sebagian Besar Keluarga di Kecamatan Adimulyo, 2019–2021	43
4.3.2	Banyaknya Keluarga Menurut Desa/Kelurahan dan Jenis Pengguna Listrik di Kecamatan Adimulyo, 2021	44

	Halaman Page
4.3.3 Banyaknya Desa/Kelurahan Menurut Sumber Penerangan Jalan Utama Desa/Kelurahan di Kecamatan Adimulyo, 2019–2021	45
4.3.4 Banyaknya Desa/Kelurahan Menurut Penggunaan Fasilitas Tempat Buang Air Besar Sebagian Besar Keluarga di Kecamatan Adimulyo, 2019–2021	46
4.3.5 Banyaknya Desa/Kelurahan Menurut Jenis Bahan Bakar untuk Memasak yang Digunakan Sebagian Besar Keluarga di Kecamatan Adimulyo, 2021	47
4.4 AGAMA DAN SOSIAL LAINNYA	
4.4.1 Jumlah Tempat Peribadatan Menurut Desa/Kelurahan di Kecamatan Adimulyo, 2021	48
4.4.2 Banyaknya Kejadian Bencana Alam Menurut Desa/Kelurahan dan Jenis Bencana Alam di Kecamatan Adimulyo, 2020	49
4.4.3 Banyaknya Korban Jiwa Akibat Bencana Alam Menurut Desa/Kelurahan dan Jenis Bencana Alam di Kecamatan Adimulyo, 2020	52
4.4.4 Keberadaan Fasilitas/Upaya Antisipasi/Mitigasi Bencana Alam Menurut Desa/Kelurahan di Kecamatan Adimulyo, 2021	55
4.4.5 Banyaknya Desa/Kelurahan yang Memiliki Kelompok Kegiatan Olahraga Menurut Jenis Olahraga dan Ketersediaan Fasilitas/Lapangan Olahraga di Kecamatan Adimulyo, 2021	57
5. PERTANIAN	
5.1 Luas Panen Tanaman Sayuran dan Buah-buahan Semusim Menurut Jenis Tanaman di Kecamatan Adimulyo (ha), 2018–2021	65

	Halaman Page	
5.2	Produksi Tanaman Sayuran dan Buah-buahan Semusim Menurut Jenis Tanaman di Kecamatan Adimulyo (kuintal), 2018–2021	66
5.3	Luas Panen Tanaman Biofarmaka Menurut Jenis Tanaman di Kecamatan Adimulyo (m ²), 2018–2021	67
5.4	Produksi Tanaman Biofarmaka Menurut Jenis Tanaman di Kecamatan Adimulyo (kg), 2018–2021	68
5.5	Luas Panen Tanaman Hias Menurut Jenis Tanaman di Kecamatan Adimulyo (m ²), 2018–2021	69
5.6	Produksi Tanaman Hias Menurut Jenis Tanaman di Kecamatan Adimulyo (tangkai), 2018–2021	70
5.7	Produksi Buah-Buahan dan Sayuran Tahunan Menurut Jenis Tanaman di Kecamatan Adimulyo (kuintal), 2018–2021	71
6.	PARIWISATA, TRANSPORTASI, DAN KOMUNIKASI	
6.1	PARIWISATA	
6.1.1	Jumlah Sarana Akomodasi Menurut Desa/Kelurahan dan Jenis Akomodasi di Kecamatan Adimulyo, 2021	78
6.2	TRANSPORTASI	
6.2.1	Prasarana dan Sarana Transportasi Antar Desa/Kelurahan Menurut Desa/Kelurahan di Kecamatan Adimulyo, 2021	79
6.3	KOMUNIKASI	
6.2.2	Keberadaan Kantor Pos/Pos Pembantu/Rumah Pos, Pos Keliling, dan Perusahaan/Agen Jasa Ekspedisi Swasta Menurut Desa/Kelurahan di Kecamatan Adimulyo, 2021	81

6.3.1	Jumlah Menara Telepon seluler dan Operator Layanan Komunikasi Telepon Seluler Menurut Desa/ Kelurahan di Kecamatan Adimulyo, 2021	82
6.3.2	Kekuatan Sinyal Telepon Seluler dan Jenis Sinyal Internet Telepon Seluler Menurut Desa/Kelurahan di Kecamatan Adimulyo, 2021	83
7.	PERBANKAN, KOPERASI, DAN PERDAGANGAN	
7.1	Banyaknya Sarana Lembaga Keuangan Bank Menurut Desa/ Kelurahan dan Jenis Bank di Kecamatan Adimulyo, 2021	92
7.2	Banyaknya Koperasi Aktif Menurut Menurut Desa/Kelurahan dan Jenis Koperasi di Kecamatan Adimulyo, 2021	93
7.3	Banyaknya Sarana Perdagangan Menurut Desa/Kelurahan dan Jenis Sarana Perdagangan di Kecamatan Adimulyo, 2021	95

PENJELASAN UMUM

Tanda-tanda, satuan-satuan, dan lain-lainnya yang digunakan dalam publikasi ini adalah sebagai berikut:

1. TANDA-TANDA/SYMBOLS

Data tidak tersedia	: ...
Tidak ada atau nol	: -
Data dapat diabaikan.....	: 0
Tanda decimal	: ,
Data tidak dapat ditampilkan	: NA
Angka estimasi	: e
Angka diperbaiki	: r
Angka sementara	: x
Angka sangat sementara	: xx
Angka sangat sangat sementara	: xxx

2. SATUAN/UNITS

barel	: 158,99 liter = $1/6,2898 \text{ m}^3$
hektar	: $10\,000 \text{ m}^2$
kilometer (km)	: 1 000 meter
knot	: 1,8523 km/jam
kuinta	: 100 kg
KWh	: 1 000 Watt
MWh	: 1 000 KWh
liter (untuk beras)	: 0,80 kg
MMSCF	: $1/35,3 \text{ m}^3$
metrik ton (m.ton)	: $0,98421 \text{ ton} = 1\,000 \text{ kg}$
ons	: 28,31 gram
ton	: 1 000 kg

Satuan lain: buah, dus, butir, helai/lembar, kaleng, batang, pulsa, ton kilometer (ton-km), jam, menit, persen (%).

Perbedaan angka di belakang koma disebabkan oleh pembulatan angka.

DAFTAR SINGKATAN

SI	: Stasiun Iklim
SMPK	: Stasiun Meterologi Pertanian Khusus
t.t	: Tempat tidur
BCG	: Bacillus Calmette Guerin
DPT	: Difteri, Pertusis, Tetanus
TT	: Tetanus Toxoid
IOT	: Industri Obat Tradisional
IKOT	: Industri Kecil Obat Tradisional
Alkes	: Alat kesehatan
PKRT	: Perbekalan Kesehatan Rumah tangga
Kompl	: Komplemen
IRTP	: Industri Pangan Produksi Rumah Tangga
PBF	: Pedagang Besar Farmasi
GFK	: Gudang Farmasi Kab/Kota
RB	: Rumah Bersalin
Pustu	: Puskesmas pembantu
BP	: Balai Pengobatan
TPS	: Tempat Pembuangan Sampah Sementara
Jamkesmas	: Jaminan kesehatan masyarakat miskin
PJKMU	: Program Jaminan Kesehatan Masyarakat Umum
SIUP	: Surat Ijin Usaha Perdagangan
TDP	: Tanda Daftar Perusahaan
API	: Angka Pengenal Importir

Bab I GEOGRAFI DAN ILKIM

Luas Wilayah

4343 Hektar

SUGIHWARAS

MERUPAKAN DESA **TERLUAS**
DI KECAMATAN ADIMULYO DENGAN LUAS

7,78 %

ARJOSARI

MERUPAKAN DESA **TERKECIL**
DI KECAMATAN ADIMUKTI DENGAN
LUAS

2.28 %

**Kantor Kecamatan Terletak
di Desa Kemujan**

**Desa Caruban Adalah Desa
Yang Terdekat
ke Kantor Kecamatan**

**Desa Adikarto
Adalah Desa Yang
Terdekat Ke Kabupaten**

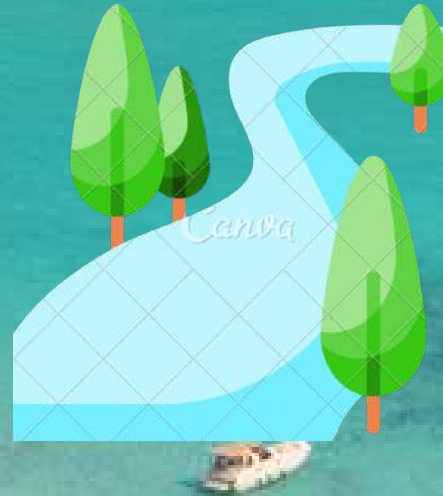

ULASAN

Geografis

Kecamatan Adimulyo merupakan kecamatan di wilayah Kabupaten Kebumen yang terletak antara 7° 27' 11" – 8°50' 49" Lintang Selatan dan 109° 33' 21" - 110° 33' 36" Bujur Timur. Batas-batas wilayah Kecamatan Adimulyo sebagai berikut: Sebelah utara berbatasan dengan Kecamatan Karanganyar dan Kecamatan Gombong, sebelah timur berbatasan dengan Kecamatan Sruweng dan Petanahan di sebelah selatan Berbatasan Kecamatan Puring Kecamatan Petanahan dan sebelah barat berbatasan dengan Kecamatan Gombong dan Kecamatan Kuwarasan.

Desa Sugihwaras adalah desa terluas di Kecamatan Adimulyo. Luasnya mencapai 3,4 km² atau 7,78 persen dari luas kecamatan. Desa terkecil yaitu Desa Arjosari dengan luas wilayah sebesar 1,0 km² atau 2,29 persen dari luas kecamatan.

Jarak antara Ibukota Kecamatan ke kantor desa/kelurahan:

- | | |
|------------------------------------|------------------------------------|
| 1. Adimulyo – Sugihwaras : 4 km. | 13 .Adimulyo – Sekarteja : 1,5 km. |
| 2. Adimulyo – tambakharjo : 5 km. | 14 Adimulyo – Kemujan : 0.4 km. |
| 3. Adimulyo – Tepakyang : 4.5 km. | 15. Adimulyo – Mangunharjo : 1 km. |
| 4. Adimulyo – Sidomulyo : 3.5 km. | 16 Adimulyo – Banyurata : 2.5 km. |
| 5. Adimulyo – Wajasari : 4.5 km. | 17. Adimulyo – Meles : 2.5 km. |
| 6. Adimulyo – Candiwulan : 6.2 km. | 18. Adimulyo – Caruban : 1 km. |
| 7. Adimulyo – Adimulyo : 4.5 km. | 19. Adimulyo – Bonjok : 4 km. |
| 8. Adimulyo – Adikarto : 1.5 km. | 20. Adimulyo – Arjomulyo : 6 km. |
| 9. Adimulyo – Temanggal : 2 km. | 21. Adimulyo – Arjosari : 2 km. |
| 10. Adimulyo – Joho : 3 km. | 22. Adimulyo – Pekuwon : 2 km. |
| 11. Adimulyo – Adiluhur : 3 km. | 23. Adimulyo – Sidomukti : 5 km. |
| 12. Adimulyo – Tegalsari : 1.7 km. | |

Iklim

Menurut Stasiun Meteorologi Sempor jumlah curah hujan tertinggi terjadi pada bulan maret 2021, jumlahnya tercatat mencapai 898,00 milimeter (mm) dengan 23 hari hujan. Sedangkan jumlah curah hujan terendah terjadi pada bulan Agustus 2021, Jumlahnya tercatat mencapai 42,00 miimeter (mm) dengan 7 hari hujan.

Gambar 1.1 Luas Daerah menurut Desa/Kelurahan (%), 2021

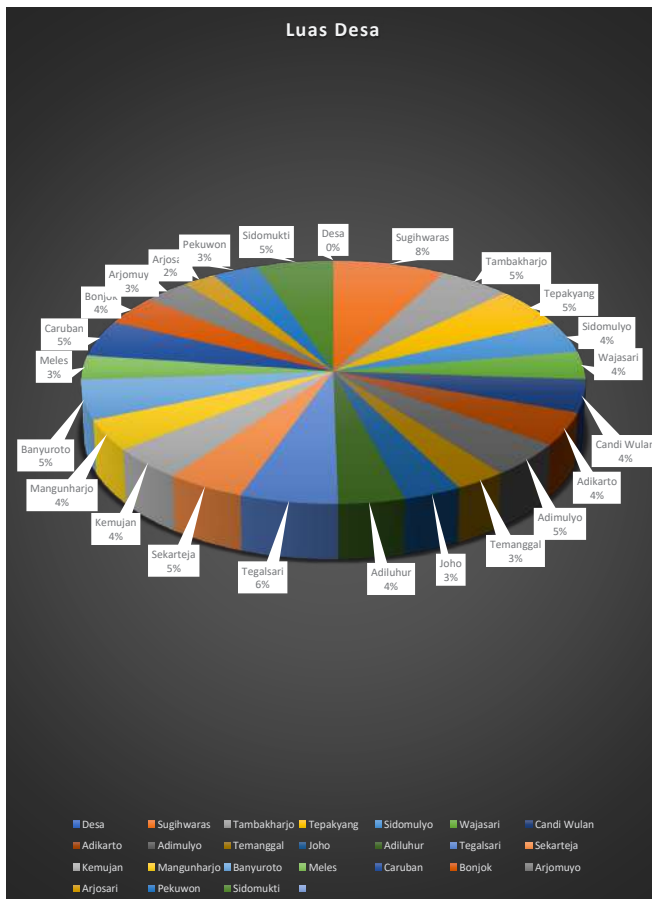

Sumber : Kecamatan Adimulyo

Gambar 1.2

Jarak ke Ibukota Kecamatan Menurut Desa/Kelurahan di Kecamatan Adimulyo (km), 2021

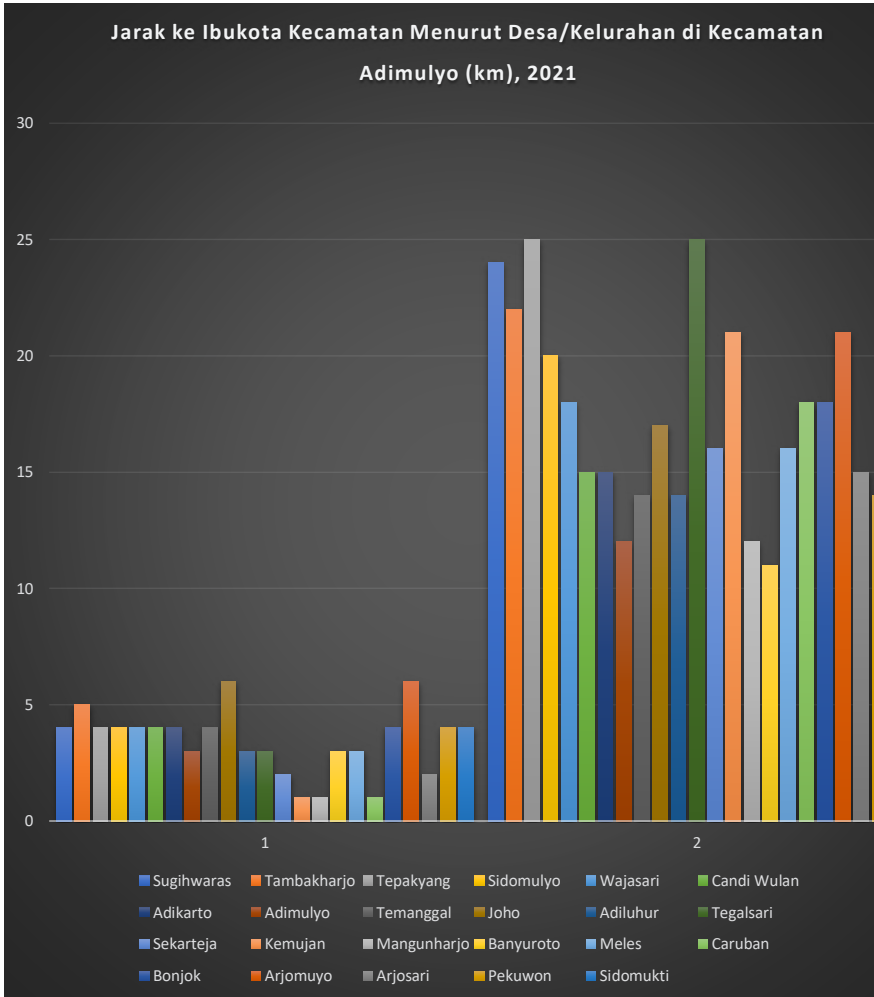

Sumber: BPS, Pendataan Potensi Desa (Podes) 202

1.1 KEADAAN GEOGRAFI

Tabel 1.0.1 Luas Daerah Menurut Desa/Kelurahan di Kecamatan Adimulyo, 2021

Desa/Kelurahan	Luas (km ²)	Persentase terhadap Luas Kecamatan
(1)	(2)	(3)
Sugihwaras	3,40	7,78
Tambakharjo	2,20	5,03
Tepakyang	2,30	5,26
Sidomulyo	1,80	4,12
Wajasari	1,60	3,66
Candi Wulan	1,90	4,35
Adikarto	1,90	4,35
Adimulyo	2,00	4,58
Temanggal	1,30	2,97
Joho	1,50	3,43
Adiluhur	1,70	3,89
Tegalsari	2,50	5,72
Sekarteja	2,00	4,58
Kemujan	1,90	4,35
Mangunharjo	1,80	4,12
Banyuroto	2,30	5,26
Meles	1,40	3,20
Caruban	2,10	4,81
Bonjok	1,70	3,89
Arjomuyo	1,40	3,20
Arjosari	1,00	2,29
Pekuwon	1,40	3,20
Sidomukti	2,33	5,95
Adimulyo	43,43	100,00

Catatan ...

Sumber: : BPS, Pendataan Potensi Desa (Podes) 2021

Tabel 1.0.2**Jarak ke Ibukota Kecamatan dan Ibukota Kabupaten/Kota Menurut Desa/Kelurahan di Kecamatan Adimulyo (km), 2021**

Desa/Kelurahan	Jarak ke Ibukota Kecamatan	Jarak ke Ibukota Kabupaten/ Kota
(1)	(2)	(3)
Sugiharas	4	24
Tambakharjo	5	22
Tepakyang	4	25
Sidomulyo	4	20
Wajasari	4	18
Candi Wulan	4	15
Adikarto	4	15
Adimulyo	3	12
Temanggal	4	14
Joho	6	17
Adiluhur	3	14
Tegalsari	3	25
Sekarteja	2	16
Kemujan	1	21
Mangunharjo	1	12
Banyuroto	3	11
Meles	3	16
Caruban	1	18
Bonjok	4	18
Arjomuyo	6	21
Arjosari	2	15
Pekuwon	4	14
Sidomukti	4	20
Adimulyo		

Catatan: ...

Sumber: BPS, Pendataan Potensi Desa (Podes) 2021

1.1 KEADAAN IKLIM

Tabel 1.0.3 Pengamatan Unsur Iklim Menurut Bulan di Stasiun Adimulyo, 2021

Bulan	Jumlah Curah Hujan (mm)	Jumlah Hari Hujan (hari)
(1)	(2)	(3)
Januari	604,00	23
Februari	363,00	20
Maret	898,00	23
April	857,00	12
Mei	149,00	6
Juni	395,00	12
Juli	88,00	4
Agustus	42,00	7
September	180,00	14
Oktober	294,50	18
November	484,00	26
Desember	426,00	27

Catatan
Sumber: : Stasiun Geofisika Banjarnegara

**JUMLAH DESA, RW, DAN
RT DI KECAMATAN
ADIMULYO**

231

PEMERINTAHAN

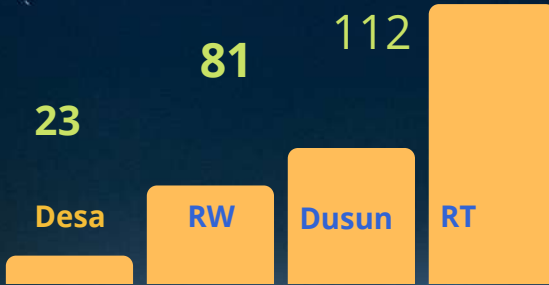

Terdapat Dua Desa Yang Tidak
Punya Tanah Bengkok Yaitu Desa
Sugihwaras dan Desa Tegalsari

ULASAN

Desa adalah satuan kesatuan hukum yang memiliki kewenangan untuk mengatur dan mengurus kepentingan masyarakat setempat berdasarkan asal-usul dan adat istiadat setempat yang diakui dalam sistem pemerintahan nasional dan berada di daerah kabupaten. Kepala desa dipilih oleh rakyat setempat dan bersama lembaga musyawarah desa menentukan anggaran pendapatan dan belanja desanya.

Wilayah Kecamatan Adimulyo yang terdiri dari 23 desa, semuanya berstatus desa yang dipimpin oleh seorang kepala desa. Pengangkatan kepala desa dilaksanakan melalui pemilihan kepala desa yang dilakukan oleh masyarakat dengan memilih secara langsung. Pengangkatan perangkat desa baik kepala urusan, kepala dusun maupun perangkat lainnya dilakukan dengan cara testing, baik secara tertulis maupun praktek oleh panitia tingkat desa. Dalam melaksanakan tugas, pemerintahan desa didukung oleh aparat pemerintahan desa

Rukun Warga (RW)/Rukun Tetangga (RT) adalah organisasi masyarakat yang diakui dan dibina oleh pemerintah untuk memelihara dan melestarikan nilai-nilai kehidupan masyarakat Indonesia yang berdasarkan kegotong-rogongan di Kecamatan Adimulyo sebanyak 112, Jumlah RW sebanyak 81 dan jumlah RT sebanyak 231.

Desa Sidomukti memiliki jumlah RT terbanyak yaitu 24 RT dan Desa Joho memiliki jumlah RT paling sedikit yaitu 4 RT. Rukun Warga (RW)/Rukun Tetangga (RT) adalah organisasi masyarakat yang diakui dan dibina oleh pemerintah untuk memelihara dan melestarikan nilai-nilai kehidupan masyarakat Indonesia yang berdasarkan kegotong-rogongan dan kekeluargaan serta untuk membantu meningkatkan kelancaran pelaksanaan tugas pemerintahan pembangunan kemasyarakatan di desa dan kelurahan. Jumlah dusun di Kecamatan Adimulyo sebanyak 112, Jumlah RW sebanyak 81 dan jumlah RT sebanyak 231. Desa Sidomukti memiliki jumlah RT terbanyak yaitu 24 RT dan Desa Joho memiliki jumlah RT paling sedikit yaitu 4 RT.

Gambar 2.1

Jumlah Rukun Warga (RW) dan Rukun Tetangga (RT) Menurut Desa/Kelurahan di Kecamatan Adimulyo, 2021

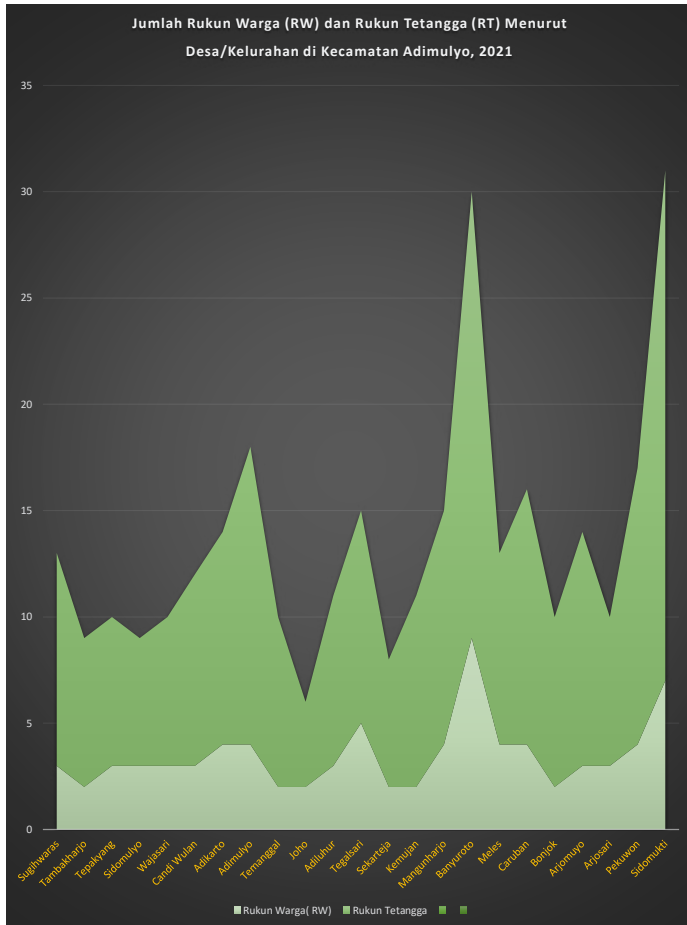

Sumber : Kantor Desa Di Kecamatan Adimulyo

Gambar 2.2

Jumlah Pegawai Negeri Sipil di wilayah Kecamatan Adimulyo Menurut Tingkat Pendidikan dan Jenis Kelamin, 2021

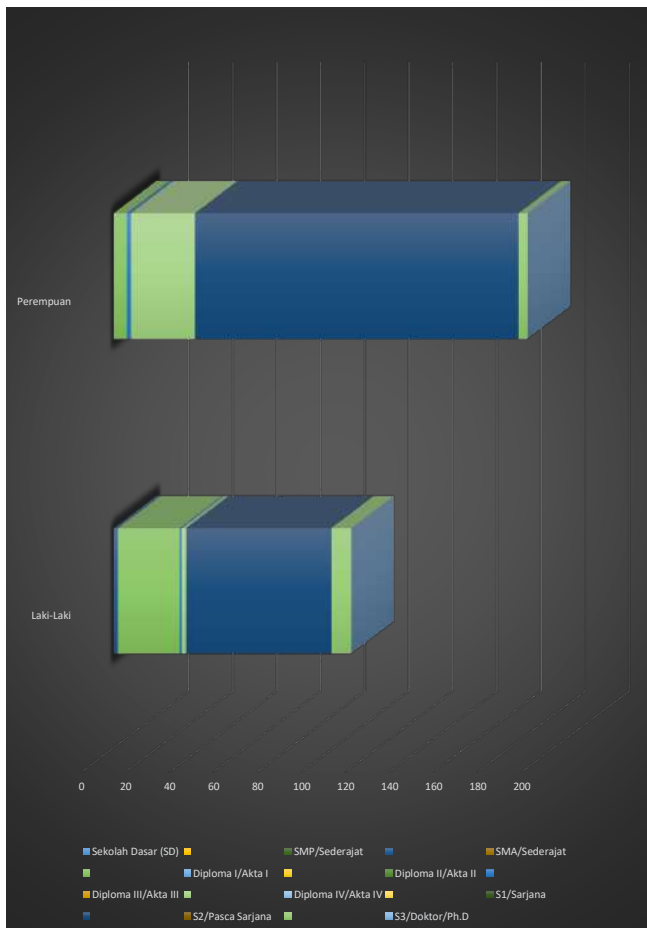

Sumber : opendata.kebumenkab.go.id

1.1 WILAYAH ADMINISTRATIF

Tabel 1.0.1 Jumlah Rukun Warga (RW) dan Rukun Tetangga (RT) Menurut Desa/Kelurahan di Kecamatan Adimulyo, 2021

Desa/Kelurahan	Rukun Warga (RW)	Rukun Tetangga (RT)
(1)	(2)	(3)
Sugihwaras	3	10
Tambakharjo	2	7
Tepakyang	3	7
Sidomulyo	3	6
Wajasari	3	7
Candi Wulan	3	9
Adikarto	4	10
Adimulyo	4	14
Temanggal	2	8
Joho	2	4
Adiluhur	3	8
Tegalsari	5	10
Sekarteja	2	6
Kemujan	2	9
Mangunharjo	4	11
Banyuroto	9	21
Meles	4	9
Caruban	4	12
Bonjok	2	8
Arjomuyo	3	11
Arjosari	3	7
Pekuwon	4	13
Sidomukti	7	24
Adimulyo	112	231

Catatan : ...

Sumber: Kantor Desa Di Kecamatan Adimulyo

1.1 SUMBER DAYA MANUSIA

Tabel 1.0.2 Jumlah Pegawai Negeri Sipil di wilayah Kecamatan Adimulyo dan Jenis Kelamin, 2021

PNS di Wilayah Adimulyo	Laki-Laki	Perempuan	Jumlah
(1)	(2)	(3)	(4)
Tahun 2021	108	188	298
Tahun 2020	115	166	281
Tahun 2019	124	177	301

Catatan: ...
 Sumber: opendata.kebumenkab.go.id

Tabel 1.0.3**Jumlah Pegawai Negeri Sipil di wilayah Kecamatan Adimulyo Menurut Tingkat Pendidikan dan Jenis Kelamin, 2021**

Tingkat Pendidikan	Laki-Laki	Perempuan	Jumlah
(1)	(2)	(3)	(4)
Sekolah Dasar (SD)	0	0	0
SMP/Sederajat	2	0	2
SMA/Sederajat	28	6	34
Diploma I/Akta I	0	0	0
Diploma II/Akta II	1	2	3
Diploma III/Akta III	2	29	31
Diploma IV/Akta IV	0	0	0
S1/Sarjana	66	147	213
S2/Pasca Sarjana	9	4	13
S3/Doktor/Ph.D	0	0	0
Jumlah			

Catatan: ...

Sumber: opendata.kebumenkab.go.id

BAB III

Penduduk

Jumlah Penduduk
Hasil SP2020
(September 2020)

38.495 PENDUDUK

Jiwa

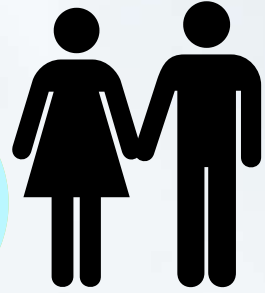
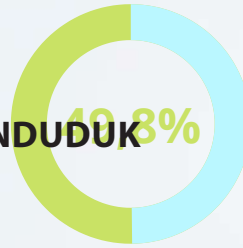

Merupakan
Penduduk Laki-laki

Komposisi Penduduk

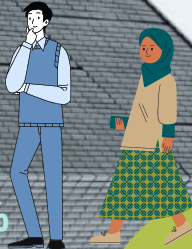

68,16%
15 - 64 tahun

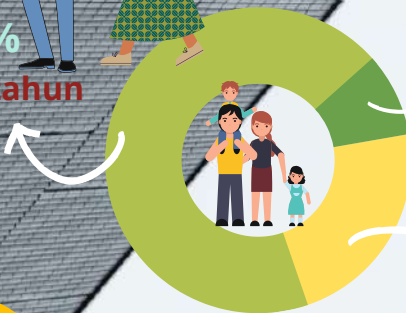

9,87 %
65 tahun ke atas



21,9 %
0 - 14 tahun

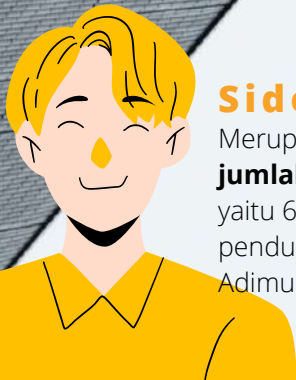

Sidomukti

Merupakan desa dengan **jumlah penduduk terbesar** yaitu **6,73%** dari total penduduk Kecamatan Adimulyo



Arjosari

Merupakan desa dengan **jumlah penduduk terkecil** yaitu **2,56%** dari total penduduk Kecamatan Adimolyo

ULASAN

Sumber utama data kependudukan adalah sensus penduduk yang dilaksanakan setiap sepuluh tahun sekali. Sensus penduduk telah dilaksanakan sebanyak tujuh kali sejak Indonesia merdeka, yaitu tahun 1961, 1971, 1980, 1990, 2000, 2010 dan tahun 2020. Jumlah penduduk di Kecamatan Adimulyo pada tahun 2020 tercatat sebanyak 38,49 ribu orang terdiri dari penduduk laki-laki sebanyak 19,18 ribu orang dan penduduk perempuan sebanyak 19,31 ribu orang. Sex rasio penduduk Kecamatan Adimulyo adalah 99 artinya terdapat 99 orang penduduk laki-laki pada setiap 100 penduduk perempuan.

Desa Sidomukti memiliki jumlah penduduk terbesar di Kecamatan Adimulyo yaitu 2,69 ribu orang atau sebesar 7 persen dari total penduduk kecamatan, sedangkan yang terendah adalah Desa Arjosari dengan jumlah penduduk sebanyak 1,00 ribu orang atau sebesar 2,60 persen dari total penduduk kecamatan. Sedangkan untuk sex rasio penduduk yang tertinggi adalah Desa Joho yaitu sebesar 110 dan yang terendah di Desa Pekuwon sebesar 92.

Luas wilayah Kecamatan Adimulyo sebesar 43,43 km², kepadatan penduduk Kecamatan Adimulyo adalah sebesar 910 jiwa/km². Desa dengan penduduk terpadat adalah Desa Arjomulyo dengan kepadatan penduduk sebesar 1.209 jiwa/km², dan desa yang terjarang penduduknya adalah Desa Arjosari dengan kepadatan penduduk sebesar 529 jiwa/km².

Struktur umur penduduk Kecamatan Adimulyo terdiri dari penduduk usia muda (0-14 tahun) sebanyak 8,12 ribu jiwa. kelompok usia produktif (15-64 tahun) sebanyak 25,21 ribu jiwa dan kelompok lanjut usia (>64 tahun) sebanyak 3,65 ribu jiwa.

Gambar 3.1

Penduduk, Distribusi Persentase Penduduk, Kepadatan Penduduk, Rasio Jenis Kelamin Penduduk Menurut Desa/Kelurahan di Kecamatan Adimulyo, 2021

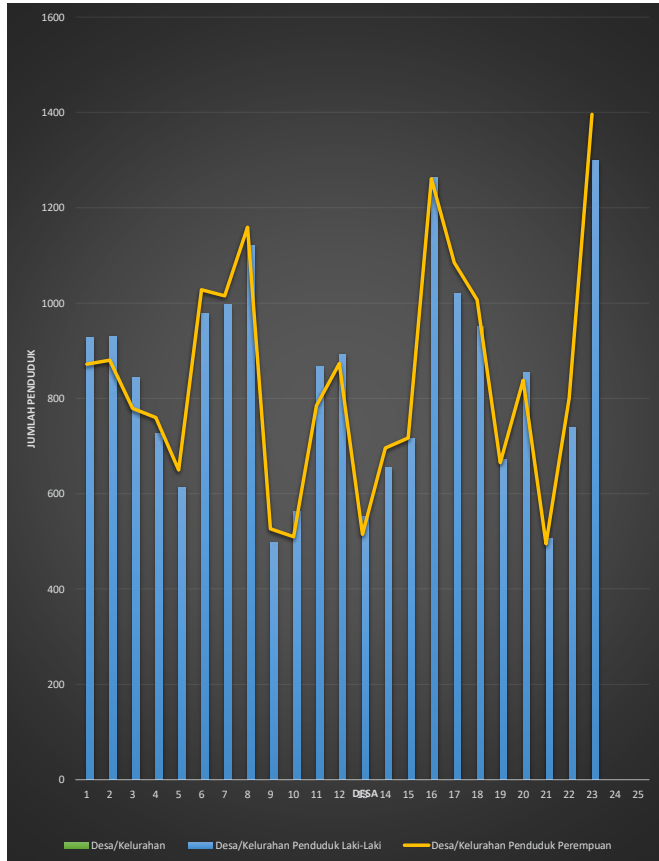

Sumber: Data Aregat Kependudukan Kabupaten Kebumen Semester II

Gambar 3.2

Jumlah Penduduk Menurut Kelompok Umur dan Jenis Kelamin di Kecamatan Adimulyo, 2021

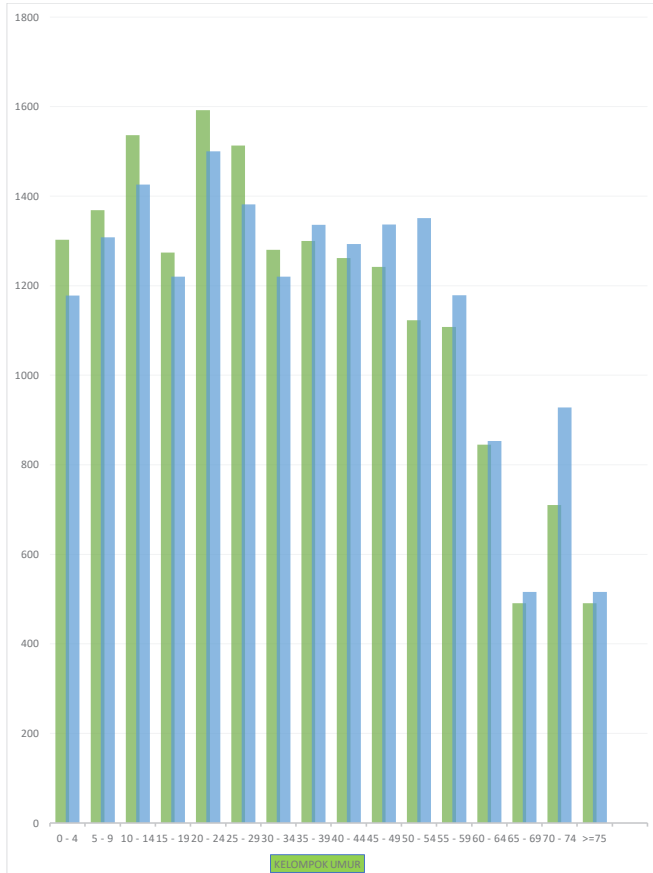

Sumber: Data Aregat Kependudukan Kabupaten Kebumen Semester II

Tabel 1.1**Penduduk, Distribusi Persentase Penduduk, Kepadatan Penduduk, Rasio Jenis Kelamin Penduduk Menurut Desa/ Kelurahan di Kecamatan Adimulyo, 2021**

Desa/Kelurahan	Penduduk		
	Laki-Laki	Perempuan	Jumlah
(1)	(2)	(3)	(4)
Sugihwaras	928	872	1 800
Tambakharjo	929	880	1 809
Tepakyang	843	779	1 622
Sidomulyo	727	760	1 487
Wajasari	614	650	1 264
Candi Wulan	978	1 028	2 006
Adikarto	996	1 015	2 011
Adimulyo	1 121	1 159	2 280
Temanggal	497	526	1 023
Joho	563	510	1 073
Adiluhur	866	785	1 651
Tegalsari	893	873	1 766
Sekarteja	553	515	1 068
Kemujan	654	696	1 350
Mangunharjo	715	717	1 432
Banyuroto	1 264	1 261	2 525
Meles	1 020	1 085	2 105
Caruban	951	1 007	1 958
Bonjok	672	665	1 337
Arjomuyo	854	838	1 692
Arjosari	505	495	1 000

Catatan: ...

Sumber: Data Aregat Kependudukan Kabupaten Kebumen Semester II

Lanjutan Tabel

Desa/Kelurahan	Persentase Penduduk	Kepadatan Penduduk (per Km ²)	Rasio Jenis Kelamin Penduduk
(1)	(5)	(6)	(7)
Sugihwaras	4,68	529	106,42
Tambakharjo	4,70	822	105,57
Tepakyang	4,21	705	108,22
Sidomulyo	3,86	826	95,66
Wajasari	3,28	790	94,46
Candi Wulan	5,21	1056	95,14
Adikarto	5,22	1058	98,13
Adimulyo	5,92	1140	96,72
Temanggal	2,66	787	94,49
Joho	2,79	715	110,39
Adiluhur	4,29	971	110,32
Tegalsari	4,59	706	102,29
Sekarteja	2,77	534	107,38
Kemujan	3,51	711	93,97
Mangunharjo	3,72	796	99,72
Banyuroto	6,56	1098	100,24
Meles	5,47	1504	94,01
Caruban	5,09	932	94,44
Bonjok	3,47	786	101,05
Arjomuyo	4,40	1209	101,91
Arjosari	2,60	1000	102,02
Pekuwon	4,00	1100	92,26
Sidomukti	7,00	1157	93,12
Adimulyo			

Catatan: ...

Sumber: Data Aregat Kependudukan Kabupaten Kebumen Semester II

Tabel 1.2**Jumlah Penduduk Menurut Kelompok Umur dan Jenis Kelamin di Kecamatan Adimulyo, 2021**

Kelompok Umur	Jenis Kelamin		
	Laki-Laki	Perempuan	Jumlah
(1)	(2)	(3)	(4)
0 - 4	1 303	1 178	2 481
5 - 9	1 369	1 308	2 677
10 - 14	1 536	1 426	2 962
15 - 19	1 274	1 220	2 494
20 - 24	1 592	1 500	3 092
25 - 29	1 513	1 382	2 895
30 - 34	1 280	1 220	2 500
35 - 39	1 300	1 336	2 636
40 - 44	1 262	1 293	2 555
45 - 49	1 242	1 337	2 579
50 - 54	1 123	1 351	2 474
55 - 59	1 108	1 179	2 287
60 - 64	845	853	1 698
65 - 69	491	516	1 007
70 - 74	710	928	1 638
>=75	491	516	1 007
Adimulyo	18 439	17 365	36 982

Catatan:

...

Sumber

Data Aregat Kependudukan Kabupaten Kebumen Semester II

BAB IV SOSIAL DAN KESEJAHTERAAN RAKYAT



FASILITAS KESEHATAN

Kecamatan Adimulyo memiliki 1 Puskesmas yaitu Puskesmas Pembantu 2 Unit dan 23 Polindes



FASILITAS PENDIDIKAN

28

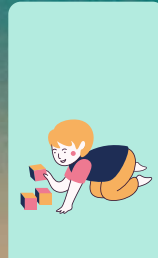

SD/MI



4

SMP/MTs



1

SMK

SOSIAL LAINNYA

- Kecamatan Adimulyo
- memiliki 68 Masjid, 139 Musholla, dan 3 Gereja Kristen.
- Beberapa desa di Kecamatan Klirong telah memiliki lapangan sepakbola, bola voli, dan bulutangkis.

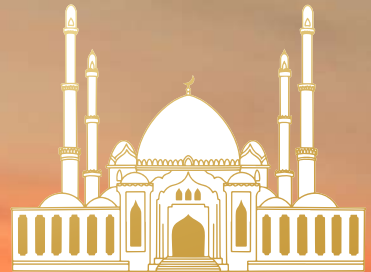

ULASAN

PENDIDIKAN

Ketersediaan sarana pendidikan yang ada di wilayah Kecamatan Adimulyo berpengaruh terhadap tingkat pendidikan penduduk, hal ini dikarenakan jarak tempuh dari tempat tinggal penduduk ke lokasi pendidikan akan menjadi perhitungan dalam menentukan pilihan sekolah.

Pada jenjang Sekolah Dasar, Di Kecamatan Adimulyo baik yang di bawah Kementerian Pendidikan dan Kebudayaan yaitu Sekolah Dasar (SD) maupun yang dibawah Kementerian Agama yaitu Madrasah Ibtidaiyah (MI) tercatat sebanyak 27 unit SD dengan jumlah murid sebanyak 3064 orang yang diampu oleh guru sebanyak 237 orang. Pada jenjang SLTP Sekolah Menengah Pertama (SMP) sebanyak 3 buah, dengan jumlah murid sebanyak 1357 orang yang diampu oleh guru sebanyak 65 orang. Terdapat 2 SMP yang berstatus negeri yaitu SMP Negeri 1 Adimulyo yang berada di Desa Sidumukti dan SMP Negeri 2 Adimulyo yang berada di Desa Adimulyo,.

Terdapat 1 MTs yang merupakan MTs swasta berada di Desa Arjomulyo. Pada tingkatan SLTA, hanya ada 1 sekolah yaitu SMK Bakti Praja Adimulyo yang berlokasi di Desa Adimulyo. Tingkatan Perguruan Tinggi di Kecamatan Adimulyo belum ada, sehingga bagi penduduk yang akan mengikuti pendidikan ke jenjang Perguruan Tinggi harus ke luar Kecamatan.

Kesehatan

Pusat Kesehatan Masyarakat, disingkat Puskesmas, adalah organisasi fungsional yang menyelenggarakan upaya kesehatan yang bersifat menyeluruh terpadu, merata, dapat diterima dan terjangkau oleh masyarakat, dengan peran serta aktif masyarakat dan menggunakan hasil pengembangan ilmu pengetahuan dan teknologi tepat guna, dengan biaya yang dapat dipikul oleh pemerintah dan masyarakat. Upaya kesehatan tersebut diselenggarakan dengan menitikberatkan kepada pelayanan untuk masyarakat luas guna mencapai derajat kesehatan yang optimal, tanpa mengabaikan mutu pelayanan kepada perorangan.

Dalam pelayanan kesehatan di Kecamatan Adimulyo terdapat 1 puskesmas tanpa rawat inap. Disamping itu juga terdapat Posyandu di setiap desa yang secara periodik dihadiri oleh tenaga medis dari Puskesmas.

ULASAN

Perumahan dan Lingkungan

Pada tahun 2021 di Kecamatan Adimulyo angka elektrisitas mencapai 99,99 persen, Dari jumlah keluarga yang tercatat sebanyak 13030 keluarga 13025 keluarga sudah menggunakan listrik. Dari 23 desa yang ada di Kecamatan Adimulyo, seluruhnya sudah terdapat penerangan jalan utama desa, walau 5 desa diantaranya baru sebagian kecil jalan utama desa yang berpenerangan. Sedangkan untuk sumberpenerangan jalan utama desa, 10 desa menggunakan listrik yang diusahakan pemerintah dan 13 desa lainnya bersumber dari listrik yang diusahakan oleh non-pemerintah.

Jenis bahan bakar yang digunakan sebagian besar keluarga untuk keperluan memasak di Kecamatan Adimulyo adalah LPG 3 kg, walaupun di setiap desa sudah ada keluarga yang menggunakan LPG lebih dari 3 kg. Namun demikian masih ada keluarga yang menggunakan bahan bakar untuk memasak berupa kayu bakar.

Tempat membuang sampah sebagian besar keluarga di Kecamatan Adimulyo adalah dengan cara memasukkan ke dalam lubang tanah atau dibakar. Untuk tempat buang air besar sebagian besar keluarga, di semua desa di Kecamatan Adimulyo sudah menggunakan jamban sendiri, dan untuk tempat pembuangan akhir tinjanya sudah menggunakan tangki septik. Sedangkan sumber air sebagian besar keluarga, baik untuk memasak maupun mandi/cuci, di sebagian besar desa di Kecamatan Adimulyo bersumber dari sumur.

Gambar 4.1 Jumlah Sekolah Sekolah Dasar (SD)di Kecamatan Adimulyo, Tahun 2021

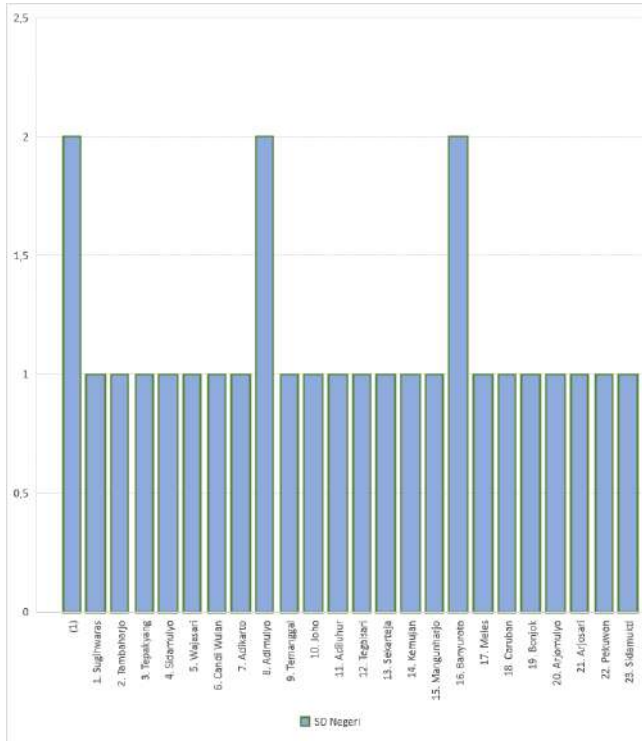

Sumber: BPS,Pendataan Potensi Desa (Podes) 2021

Gambar 4.2 Banyaknya Warga Penderita Kekurangan Gizi Menurut Desa/Kelurahan di Kecamatan Adimulyo, 2020

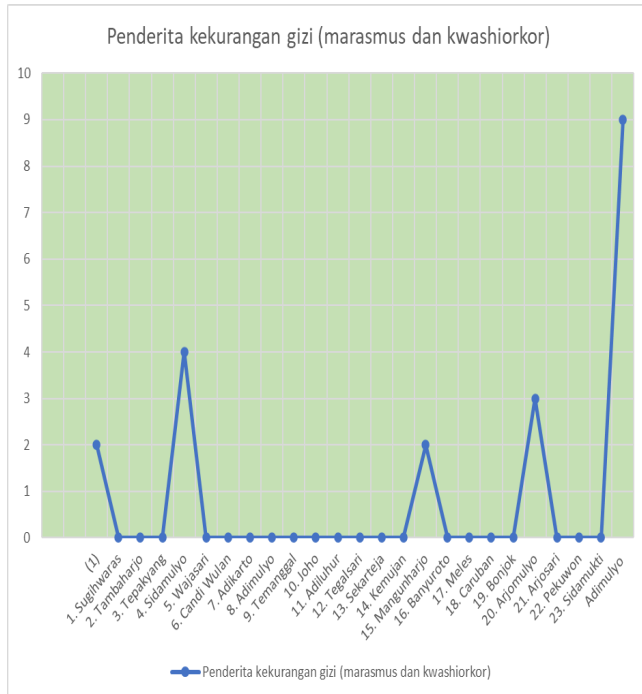

Sumber : BPS,Pendataan Potensi Desa (Podes) 2021

1.1 PENDIDIKAN

Tabel 1.0.1 Banyaknya Desa¹/Kelurahan yang Memiliki Fasilitas Sekolah Menurut Tingkat Pendidikan di Kecamatan Adimulyo, 2019–2021

Tingkat Pendidikan	2019	2020	2021
(1)	(2)	(3)	(4)
Sekolah Dasar (SD)	27	27	27
Madrasah Ibtidaiyah (MI)	1	1	1
Sekolah Menengah Pertama (SMP)	3	3	3
Madrasah Tsanawiyah (MTs)	1	1	1
Sekolah Menengah Atas (SMA)	-	-	-
Sekolah Menengah Kejuruan (SMK)	1	1	1
Madrasah Aliyah (MA)	-	-	-
Akademi/Perguruan Tinggi	-	-	-

Catatan: ¹Desa pada tabel ini termasuk Unit Permukiman Transmigrasi (UPT) yang masih dibina oleh kementerian terkait
 Sumber: BPS, Pendataan Potensi Desa (Podes) 2020 dan 2021

Tabel 1.0.2 Jumlah Sekolah Menurut Tingkat Pendidikan di Kecamatan Adimulyo, 2020/2021 dan 2021/2022

Tingkat Pendidikan	Negeri		Swasta		Jumlah	
	2020/2021	2021/2022	2020/2021	2021/2022	2020/2021	2021/2022
(1)	(2)	(3)	(4)	(5)	(6)	(7)
Taman Kanak-Kanak	-	-	27	27	27	27
Raudatul Athfal (RA) ²	-	-	-	-	-	-
Sekolah Dasar (SD) ¹	25	25	2	2	27	27
Madrasah Ibtidaiyah (MI) ²	-	-	-	-	-	-
Sekolah Menengah Pertama (SMP) ¹	2	2	1	1	3	3
Madrasah Tsanawiyah (MTs) ²	-	-	1	1	1	1
Sekolah Menengah Atas (SMA) ¹	-	-	-	-	-	-
Sekolah Menengah Kejuruan (SMK) ¹	-	-	1	1	1	1

Catatan:

³Seluruh Raudatul Athfal (RA) berstatus swasta

Sumber:

¹ Kementerian Pendidikan, Kebudayaan, Riset, dan Teknologi, Sistem Data Pokok Pendidikan, data semester ganjil laporan sampai dengan 30 November 2021

² Kementerian Agama, EMIS, data semester ganjil laporan sampai dengan 17 Februari 2022

Tabel 1.0.3 Jumlah Guru Menurut Tingkat Pendidikan di Kecamatan Adimulyo, 2020/2021 dan 2021/2022

Tingkat Pendidikan	Negeri		Swasta		Jumlah	
	2020/2021	2021/2022	2020/2021	2021/2022	2020/2021	2021/2022
(1)	(2)	(3)	(4)	(5)	(6)	(7)
Taman Kanak-Kanak (TK) ¹	-	-	27	25	27	25
Raudatul Athfal (RA) ²	-	-	-	-	-	-
Sekolah Dasar (SD) ^{1,3}	224	211	23	26	247	237
Madrasah Ibtidaiyah (MI) ²	-	-	-	-	-	-
Sekolah Menengah Pertama (SMP) ^{1,3}	57	59	9	9	66	68
Madrasah Tsanawiyah (MTs) ²	-	-	-	-	-	-
Sekolah Menengah Atas (SMA) ^{1,3/}	-	-	-	-	-	-
Sekolah Menengah Kejuruan (SMK) ^{1,3,4}	-	-	7	7	7	7
Madrasah Aliyah (MA) ²	-	-	-	-	-	-

Catatan: ³ Jumlah guru termasuk kepala sekolah dan guru

⁴ Guru yang mengajar di dua sekolah atau lebih dihitung di masing-masing sekolah

Sumber: ¹ Kementerian Pendidikan, Kebudayaan, Riset, dan Teknologi, Sistem Data Pokok Pendidikan, data semester ganjil laporan sampai dengan 30 November 2021

² Kementerian Agama, EMIS, data semester ganjil laporan sampai dengan 17 Februari 2022

Tabel 1.0.4 Jumlah Murid Menurut Tingkat Pendidikan di Kecamatan Adimulyo, 2020/2021 dan 2021/2022

Tingkat Pendidikan	Negeri		Swasta		Jumlah	
	2020/2021	2021/2022	2020/2021	2021/2022	2020/2021	2021/2022
(1)	(2)	(3)	(4)	(5)	(6)	(7)
Taman Kanak-Kanak (TK)	-	-	282	536	282	536
Raudatul Athfal (RA) ²	-	-	-	-	-	-
Sekolah Dasar (SD) ¹	2279	2738	292	326	2571	3064
Madrasah Ibtidaiyah (MI) ²	-	-	-	-	-	-
Sekolah Menengah Pertama (SMP) ¹	814	1220	73	137	887	1357
Madrasah Tsanawiyah (MTs) ²	-	-	-	-	-	-
Sekolah Menengah Atas (SMA) ¹	-	-	-	-	-	-
Sekolah Menengah Kejuruan (SMK) ¹	-	-	57	88	57	88
Madrasah Aliyah (MA) ²	-	-	-	-	-	-

Catatan : ...

Sumber : ¹ Kementerian Pendidikan, Kebudayaan, Riset, dan Teknologi, Sistem Data Pokok Pendidikan, data semester ganjil laporan sampai dengan 30 November 2021

² Kementerian Agama, EMIS, data semester ganjil laporan sampai dengan 17 Februari 2022

1.1 KESEHATAN

Tabel 1.0.5 Banyaknya Desa¹/Kelurahan yang Memiliki Sarana Kesehatan Menurut Jenis Sarana Kesehatan di Kecamatan Adimulyo, 2019–2021

Jenis Sarana Kesehatan	2019	2020	2021
(1)	(2)	(3)	(4)
Rumah Sakit	-	-	-
Rumah Sakit Bersalin	-	-	-
Poliklinik/Balai Pengobatan	-	-	-
Puskesmas Rawat Inap	-	-	-
Puskesmas Tanpa Rawat Inap	1	1	1
Apotek	4	4	4

Catatan: ...
 Sumber: BPS, Pendataan Potensi Desa (Podes) 2019–2021

Tabel 1.0.6 Banyaknya Warga Penderita Kekurangan Gizi Menurut Desa/Kelurahan di Kecamatan Adimulyo, 2020

Desa/Kelurahan	2020
(1)	(2)
Sugihwaras	-
Tambakharjo	-
Tepakyang	-
Sidomulyo	4
Wajasari	-
Candi Wulan	-
Adikarto	-
Adimulyo	-
Temanggal	-
Joho	-
Adiluhur	-
Tegalsari	-
Sekarteja	-
Kemujan	-
Mangunharjo	2
Banyuroto	-
Meles	-
Caruban	-
Bonjok	-
Arjomuyo	3
Arjosari	-
Pekuwon	-
Sidomukti	-
Adimulyo	9

Catatan:: ...
 Sumber: BPS, Pendataan Potensi Desa (Podes) 2021

1.1 PERUMAHAN DAN LINGKUNGAN

Tabel 1.0.7 Banyaknya Desa/Kelurahan Menurut Sumber Air Minum Sebagian Besar Keluarga di Kecamatan Adimulyo, 2019–2021

Sumber Air Minum	2019	2020	2021
(1)	(2)	(3)	(4)
Air Kemasan Bermerk	-	-	-
Air Isi Ulang	-	-	-
Leding Dengan Meteran	1	1	1
Leding Tanpa Meteran	-	-	-
Sumur Bor atau Pompa	-	-	-
Sumur	22	22	22
Mata Air	-	-	-
Sungai/Embung/Bendungan	-	-	-
Air Hujan	-	-	-
Lainnya	-	-	-

Catatan: ...
 Sumber: BPS, Pendataan Potensi Desa (Podes) 2019–2021

Tabel 1.0.8 Banyaknya Keluarga Menurut Desa/Kelurahan dan Jenis Pengguna Listrik di Kecamatan Adimulyo, 2021

Desa/Kelurahan	Pengguna Listrik			Bukan Pengguna Listrik
	PLN	Non PLN	Jumlah	
(1)	(2)	(3)	(4)	(5)
Sugiharwas	579	-	579	3
Tambakharjo	565	-	565	-
Tepakyang	563	-	563	2
Sidomulyo	445	-	445	-
Wajasari	433	-	433	-
Candi Wulan	745	-	745	-
Adikarto	660	-	660	-
Adimulyo	827	-	827	-
Temanggal	354	-	354	-
Joho	356	-	356	-
Adiluhur	527	-	527	-
Tegalsari	558	-	558	-
Sekarteja	362	-	362	-
Kemujan	425	-	425	-
Mangunharjo	509	-	509	-
Banyuroto	929	-	929	-
Meles	665	-	665	-
Caruban	683	-	683	-
Bonjok	468	-	468	-
Arjomuyo	518	-	518	-
Arjosari	301	-	301	-
Pekuwon	542	-	542	-
Sidomukti	1.007	-	1.007	-
Adimulyo	13.021	-	13.021	5

Catatan ...
 Sumber: BPS, Pendataan Potensi Desa (Podes) 2021

Tabel 1.0.9 Banyaknya Desa/Kelurahan Menurut Sumber Penerangan Jalan Utama Desa/Kelurahan di Kecamatan Adimulyo, 2019–2021

Sumber Penerangan Jalan Utama	2019	2020	2021
(1)	(2)	(3)	(4)
Listrik Pemerintah	9	9	9
Listrik Non Pemerintah	14	14	14
Non Listrik	-	-	-

Catatan: ...

Sumber: BPS, Pendataan Potensi Desa (Podes) 2019–2021

Tabel 1.0.10 Banyaknya Desa/Kelurahan Menurut Penggunaan Fasilitas Tempat Buang Air Besar Sebagian Besar Keluarga di Kecamatan Adimulyo, 2019–2021

Fasilitas Tempat Buang Air Besar	2019	2020	2021
(1)	(2)	(3)	(4)
Jamban			
Sendiri	23	23	23
Bersama	-	-	-
Umum	-	-	-
Bukan Jamban	-	-	-
Jumlah	23	23	23

Catatan: ...
 Sumber: BPS, Pendataan Potensi Desa (Podes) 2019–2021

Tabel 1.0.11 Banyaknya Desa/Kelurahan Menurut Jenis Bahan Bakar untuk Memasak yang Digunakan Sebagian Besar Keluarga di Kecamatan Adimulyo, 2021

Jenis Bahan Bakar untuk Memasak	2021
(1)	(2)
Listrik	-
Elpiji 5,5 kg	16
Elpiji 12 kg	18
Elpiji 3 kg	23
Gas Kota	-
Biogas	1
Minyak Tanah	1
Briket	-
Arang	-
Kayu Bakar	22
Lainnya	-
Jumlah	81

Catatan: ...
 Sumber: BPS, Pendataan Potensi Desa (Podes) 2021

1.1 AGAMA DAN SOSIAL LAINNYA

Tabel 1.0.12 Jumlah Tempat Peribadatan Menurut Desa/Kelurahan di Kecamatan Adimulyo, 2021

Desa/Kelurahan	Masjid	Mushola	Gereja Protestan	Gereja Katolik	Pura	Vihara
(1)	(2)	(3)	(4)	(5)	(6)	(7)
Sugihwaras	4	9	-	-	-	-
Tambakharjo	5	4	-	-	-	-
Tepakyang	2	8	-	-	-	-
Sidomulyo	1	5	-	-	-	-
Wajasari	4	4	-	-	-	-
Candi Wulan	3	7	-	-	-	-
Adikarto	5	5	-	-	-	-
Adimulyo	5	3	-	-	-	-
Temanggal	3	2	-	-	-	-
Joho	1	5	-	-	-	-
Adiluhur	2	8	-	-	-	-
Tegalsari	3	7	-	-	-	-
Sekarteja	1	5	1	-	-	-
Kemujan	3	5	-	-	-	-
Mangunharjo	4	2	-	-	-	-
Banyuroto	5	11	2	-	-	-
Meles	1	7	-	-	-	-
Caruban	3	11	-	-	-	-
Bonjok	2	6	-	-	-	-
Arjomuyo	2	6	-	-	-	-
Arjosari	2	5	-	-	-	-
Pekuwon	2	3	-	-	-	-
Sidomukti	5	11	-	-	-	-
Adimulyo	68	139	3	-	-	-

Catatan: ...
 Sumber: BPS, Pendataan Potensi Desa (Podes) 2021

Tabel 1.0.13 Banyaknya Kejadian Bencana Alam Menurut Desa/ Kelurahan dan Jenis Bencana Alam di Kecamatan Adimulyo, 2021

Desa/Kelurahan	Gempa Bumi	Tsunami	Gunung Meletus	Tanah Longsor
(1)	(2)	(3)	(4)	(5)
Sugiharas	-	-	-	-
Tambakharjo	-	-	-	-
Tepakyang	-	-	-	-
Sidomulyo	-	-	-	-
Wajasari	-	-	-	-
Candi Wulan	-	-	-	-
Adikarto	-	-	-	-
Adimulyo	-	-	-	-
Temanggal	-	-	-	-
Joho	-	-	-	-
Adiluhur	-	-	-	-
Tegalsari	-	-	-	-
Sekarteja	-	-	-	-
Kemujaan	-	-	-	-
Mangunharjo	-	-	-	-
Banyuroto	-	-	-	-
Meles	-	-	-	-
Caruban	-	-	-	-
Bonjok	-	-	-	-
Arjomuyo	-	-	-	-
Arjosari	-	-	-	-
Pekuwon	-	-	-	-
Sidomukti	-	-	-	-
Adimulyo	-	-	-	-

Lanjutan Tabel 4.4.2

Desa/Kelurahan	Banjir	Banjir Bandang	Kekeringan	Kebakaran Hutan dan Lahan
(1)	(6)	(7)	(8)	(9)
Sugihwaras	1	-	-	-
Tambakharjo	1	-	-	-
Tepakyang	1	-	-	-
Sidomulyo	-	-	-	-
Wajasari	-	-	-	-
Candi Wulan	-	-	-	-
Adikarto	-	-	1	-
Adimulyo	-	-	-	-
Temanggal	1	-	-	-
Joho	1	-	-	-
Adiluhur	1	-	-	-
Tegalsari	2	-	-	-
Sekarteja	1	-	-	-
Kemujan	1	-	-	-
Mangunharjo	1	-	-	-
Banyuroto	-	-	-	-
Meles	-	-	-	-
Caruban	6	-	-	-
Bonjok	2	-	-	-
Arjomuyo	1	-	-	-
Arjosari	2	-	-	-
Pekuwon	-	-	-	-
Sidomukti	-	-	-	-
Adimulyo	22	-	1	-

Lanjutan Tabel 4.4.2

Desa/Kelurahan	Angin Puyuh/ Puting Beliung/ Topan	Gelombang Pasang	Abrasi
(1)	(10)	(11)	(12)
Sugihwaras	-	-	-
Tambakharjo	-	-	-
Tepakyang	-	-	-
Sidomulyo	-	-	-
Wajasari	-	-	-
Candi Wulan	-	-	-
Adikarto	-	-	-
Adimulyo	-	-	-
Temanggal	-	-	-
Joho	-	-	-
Adiluhur	-	-	-
Tegalsari	-	-	-
Sekarteja	-	-	-
Kemujan	-	-	-
Mangunharjo	-	-	-
Banyuroto	-	-	-
Meles	-	-	-
Caruban	-	-	-
Bonjok	-	-	-
Arjomuyo	-	-	-
Arjosari	-	-	-
Pekuwon	-	-	-
Sidomukti	-	-	-
Adimulyo	-	-	-

Catatan: ...

Sumber: BPS, Pendataan Potensi Desa (Podes) 2021

Tabel 1.0.14 Banyaknya Korban Jiwa Akibat Bencana Alam Menurut Desa/Kelurahan dan Jenis Bencana Alam di Kecamatan Adimulyo, 2020

Desa/Kelurahan	Gempa Bumi	Tsunami	Gunung Meletus	Tanah Longsor
(1)	(2)	(3)	(4)	(5)
Sugiharas	-	-	-	-
Tambakharjo	-	-	-	-
Tepakyang	-	-	-	-
Sidomulyo	-	-	-	-
Wajasari	-	-	-	-
Candi Wulan	-	-	-	-
Adikarto	-	-	-	-
Adimulyo	-	-	-	-
Temanggal	-	-	-	-
Joho	-	-	-	-
Adiluhur	-	-	-	-
Tegalsari	-	-	-	-
Sekarteja	-	-	-	-
Kemujan	-	-	-	-
Mangunharjo	-	-	-	-
Banyuroto	-	-	-	-
Meles	-	-	-	-
Caruban	-	-	-	-
Bonjok	-	-	-	-
Arjomuyo	-	-	-	-
Arjosari	-	-	-	-
Pekuwon	-	-	-	-
Sidomukti	-	-	-	-
Adimulyo	-	-	-	-

Lanjutan Tabel 4.4.3

Desa/Kelurahan	Banjir	Banjir Bandang	Kekeringan	Kebakaran Hutan dan Lahan
(1)	(6)	(7)	(8)	(9)
Sugihwaras	-	-	-	-
Tambakharjo	-	-	-	-
Tepakyang	-	-	-	-
Sidomulyo	-	-	-	-
Wajasari	-	-	-	-
Candi Wulan	-	-	-	-
Adikarto	-	-	1	-
Adimulyo	-	-	-	-
Temanggal	-	-	-	-
Joho	1	-	-	-
Adiluhur	-	-	-	-
Tegalsari	-	-	-	-
Sekarteja	-	-	-	-
Kemujan	-	-	-	-
Mangunharjo	-	-	-	-
Banyuroto	-	-	-	-
Meles	-	-	-	-
Caruban	-	-	-	-
Bonjok	-	-	-	-
Arjomuyo	-	-	-	-
Arjosari	-	-	-	-
Pekuwon	-	-	-	-
Sidomukti	-	-	-	-
Adimulyo	1	-	-	-

Lanjutan Tabel 4.4.3

Desa/Kelurahan	Angin Puyuh/ Puting Beliung/ Topan	Gelombang Pasang	Abrasi
(1)	(10)	(11)	(12)
Sugihwaras	-	-	-
Tambakharjo	-	-	-
Tepakyang	-	-	-
Sidomulyo	-	-	-
Wajasari	-	-	-
Candi Wulan	-	-	-
Adikarto	-	-	-
Adimulyo	-	-	-
Temanggal	-	-	-
Joho	-	-	-
Adiluhur	-	-	-
Tegalsari	-	-	-
Sekarteja	-	-	-
Kemujan	-	-	-
Mangunharjo	-	-	-
Banyuroto	-	-	-
Meles	-	-	-
Caruban	-	-	-
Bonjok	-	-	-
Arjomuyo	-	-	-
Arjosari	-	-	-
Pekuwon	-	-	-
Sidomukti	-	-	-
Adimulyo	-	-	-

Catatan ...
 Sumber: BPS, Pendataan Potensi Desa (Podes) 2021

Tabel 1.0.15 Keberadaan Fasilitas/Upaya Antisipasi/Mitigasi Bencana Alam Menurut Desa/Kelurahan di Kecamatan Adimulyo, 2021

Desa/Kelurahan	Sistem Peringatan Dini Bencana Alam	Sistem Peringatan Dini Khusus Tsunami	Perlengkapan Keselamatan
(1)	(2)	(3)	(4)
Sugihwaras	Ada	Tidak Ada	Ada
Tambakharjo	Ada	Tidak Ada	Tidak Ada
Tepakyang	Ada	Tidak Ada	Tidak Ada
Sidomulyo	Tidak Ada	Tidak Ada	Tidak Ada
Wajasari	Tidak Ada	Tidak Ada	Tidak Ada
Candi Wulan	Ada	Tidak Ada	Ada
Adikarto	Tidak Ada	Tidak Ada	Tidak Ada
Adimulyo	Tidak Ada	Tidak Ada	Tidak Ada
Temanggal	Tidak Ada	Tidak Ada	Tidak Ada
Joho	Tidak Ada	Tidak Ada	Tidak Ada
Adiluhur	Ada	Tidak Ada	Tidak Ada
Tegalsari	Tidak Ada	Tidak Ada	Tidak Ada
Sekarteja	Tidak Ada	Tidak Ada	Tidak Ada
Kemujan	Tidak Ada	Tidak Ada	Tidak Ada
Mangunharjo	Tidak Ada	Tidak Ada	Tidak Ada
Banyuroto	Tidak Ada	Tidak Ada	Tidak Ada
Meles	Tidak Ada	Tidak Ada	Tidak Ada
Caruban	Tidak Ada	Tidak Ada	Tidak Ada
Bonjok	Tidak Ada	Tidak Ada	Tidak Ada
Arjomuyo	Tidak Ada	Tidak Ada	Tidak Ada
Arjosari	Tidak Ada	Tidak Ada	Tidak Ada
Pekuwon	Tidak Ada	Tidak Ada	Tidak Ada
Sidomukti	Tidak Ada	Tidak Ada	Tidak Ada
Adimulyo			

Isian kolom 2, 4-6: "Ada", "Tidak Ada"

Isian kolom3: "Bukan Wilayah Potensi Tsunami", "Ada", "Tidak Ada"

Lanjutan Tabel 4.4.4

Desa/Kelurahan	Rambu-Rambu dan Jalur Evakuasi Bencana	Pembuatan, Perawatan, atau Normalisasi: Sungai, Kanal, Tanggul, Parit, Drainase, Waduk, Pantai, dll
(1)	(5)	(6)
Sugihwaras	1	1
Tambakharjo	1	1
Tepakyang	1	1
Sidomulyo	-	-
Wajasari	-	-
Candi Wulan	-	1
Adikarto	-	1
Adimulyo	-	1
Temanggal	-	1
Joho	-	1
Adiluhur	1	1
Tegalsari	1	1
Sekarteja	1	1
Kemujan	1	1
Mangunharjo	1	1
Banyuroto	-	1
Meles	-	1
Caruban	1	1
Bonjok	1	1
Arjomuyo	1	-
Arjosari	-	1
Pekuwon	-	1
Sidomukti	-	1
Adimulyo	11	20

Catatan: ...
 Sumber: BPS, Pendataan Potensi Desa (Podes) 2021

Tabel 1.0.16 Banyaknya Desa/Kelurahan yang Memiliki Kelompok Kegiatan Olahraga Menurut Jenis Olahraga dan Ketersediaan Fasilitas/Lapangan Olahraga di Kecamatan Adimulyo, 2021

Jenis Olahraga	Kondisi Fasilitas/Lapangan Olahraga			Tidak Ada Fasilitas/ Lapangan Olahraga
	Baik	Rusak Sedang	Rusak Parah	
(1)	(2)	(3)	(4)	(5)
Sepak Bola	7	6	2	8
Bola Voli	16	6	-	1
Bulu Tangkis	6	6	3	8
Bola Basket	-	-	-	23
Tenis Lapangan	-	-	-	23
Tenis Meja	14	3	5	1
Futsal	-	1	-	22
Renang	2	-	-	21
Bela Diri	3	-	-	20
Bilyard	-	-	-	23
Fitnes, Aerobik, dll	1	-	-	22
Lainnya	-	-	-	23

Catatan: ...

Sumber: BPS, Pendataan Potensi Desa (Podes) 2021

BAB V PERTANIAN

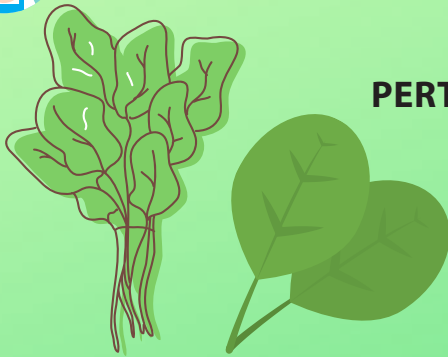

PERTANIAN



jumlah produksi tanaman sayur semusim terbanyak di kecamatan Adimulyo adalah tanaman kangkung.

1447

Kwintal

Tanaman sayuran dan buah - buahan di Kecamatan Adimulyo antara lain : alpukat, jambu biji, jeruk siam mangga, pepaya, piang, jambu air, belimbing, sirsak. Pada tahun 2021 tanaman holtikultura tahunan yang berproduksi paling besar adalah tanaman pisang dengan jumlah produksi sebesar 1447 kuintal.



ULASAN

Selama kurun waktu 4 tahun (2018 - 2021), jumlah produksi tanaman sayur semusim terbanyak di kecamatan Sempor adalah tanaman kangkung. Tercatat produksi kangkung pada tahun 2018 sebesar 1 kuintal, produksi kangkung pada tahun 2019 sebesar 1 kuintal, produksi kangkung pada tahun 2020 sebesar 1 kuintal, produksi kangkung pada tahun 2020 sebesar 1 kuintal, Tanaman biofarmaka dan tanaman hias tidak diusahakan di Kecamatan Adimulyo

Tanaman sayuran dan buah - buahan di Kecamatan Adimulyo antara lain : alpukat, jambu biji, jeruk siam mangga, pepaya, piang, jambu air, belimbing, sirsak. Pada tahun 2021 tanaman hortikultura tahunan yang berproduksi paling besar adalah tanaman pisang dengan jumlah produksi sebesar 1447 kuintal.

ULASAN

Gambar 5.1

Luas Panen Tanaman Sayuran dan Buah-buahan Semusim Menurut Jenis Tanaman di Kecamatan Adimulyo (ha), 2018–2021

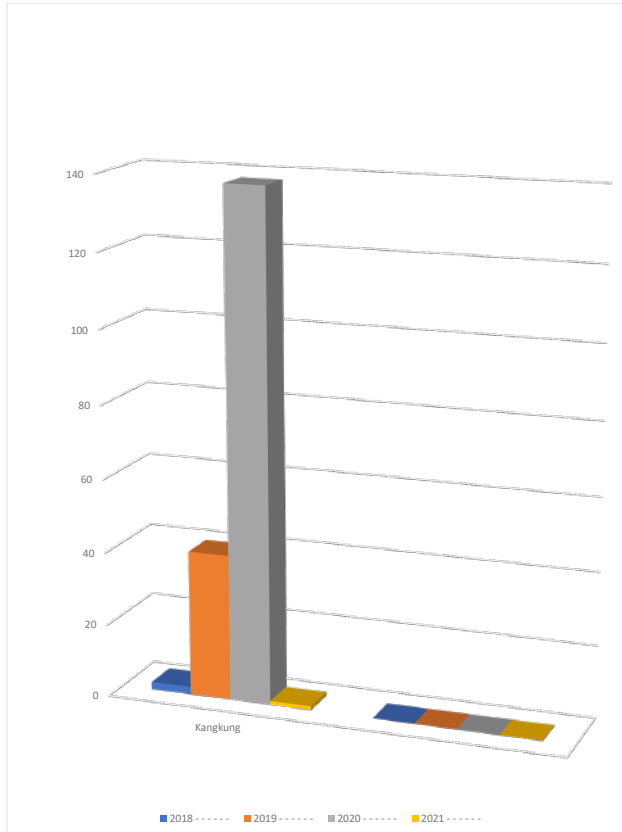

Sumber : BPS, Statistik Pertanian Hortikultura SPH-SBS

Gambar 5.2

Produksi Buah-Buahan dan Sayuran Tahunan Menurut Jenis Tanaman di Kecamatan Adimulyo (kuintal), 2018–2021

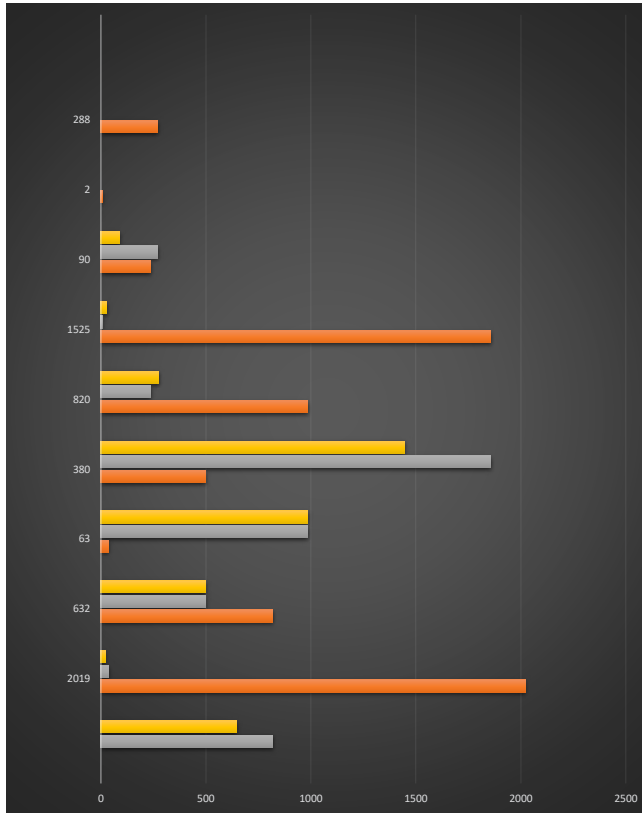

Sumber : BPS, Statistik Pertanian Hortikultura SPH-SBS

Tabel 1.1 Luas Panen Tanaman Sayuran dan Buah-buahan Semusim Menurut Jenis Tanaman di Kecamatan Adimulyo (ha), 2018–2021

Jenis Tanaman	2018	2019	2020	2021 ^x
(1)	(2)	(3)	(4)	(5)
Sayuran:				
Bawang Merah	-	-	-	-
Bawang Putih	-	-	-	-
Cabai Besar	-	-	-	-
Cabai Rawit	-	-	-	-
Kentang	-	-	-	-
Kubis	-	-	-	-
Kangkung	2	40	138	1
Komoditas daerah	-	-	-	-
Buah–buahan:				
Melon	-	-	-	-
Semangka	-	-	-	-

Catatan: ...

Sumber: BPS, Statistik Pertanian Hortikultura SPH-SBS

Tabel 1.2**Produksi Tanaman Sayuran dan Buah-buahan Semusim Menurut Jenis Tanaman di Kecamatan Adimulyo (kuintal), 2018–2021**

Jenis Tanaman	2018	2019	2020	2021 ^x
(1)	(2)	(3)	(4)	(5)
Sayuran:				
Bawang Merah	-	-	-	-
Bawang Putih	-	-	-	-
Cabai Besar	-	-	-	-
Cabai Rawit	-	-	-	-
Kentang	-	-	-	-
Kubis	-	-	-	-
Kangkung	1	1	1	1
Komoditas daerah	-	-	-	-
Buah–buahan:				
Komoditas daerah	-	-	-	-
Komoditas daerah	-	-	-	-

Catatan: ...

Sumber: BPS, Statistik Pertanian Hortikultura SPH-SBS

Tabel 1.3**Luas Panen Tanaman Biofarmaka Menurut Jenis Tanaman di Kecamatan Adimulyo (m²), 2018–2021**

Jenis Tanaman	2018	2019	2020	2021 ^x
(1)	(2)	(3)	(4)	(5)
Jahe	-	-	-	-
Kencur	-	-	-	-
Kunyit	-	-	-	-
Laos/Lengkuas	-	-	-	-
Lidah Buaya	-	-	-	-
Mahkota Dewa	-	-	-	-

Catatan: ...

Sumber: BPS, Statistik Pertanian Hortikultura SPH-TBF

Tabel 1.4**Produksi Tanaman Biofarmaka Menurut Jenis Tanaman di Kecamatan Adimulyo (kg), 2018–2021**

Jenis Tanaman <i>Kind of Plants</i>	2018	2019	2020	2021^x
(1)	(2)	(3)	(4)	(5)
Jahe	-	-	-	-
Kencur	-	-	-	-
Kunyit	-	-	-	-
Laos/Lengkuas	-	-	-	-
Komoditas daerah	-	-	-	-
Komoditas daerah	-	-	-	-

Catatan: ...

Sumber: BPS, Statistik Pertanian Hortikultura SPH-TBF

Tabel 1.5 Luas Panen Tanaman Hias Menurut Jenis Tanaman di Kecamatan Adimulyo (m²), 2018–2021

Jenis Tanaman	2018	2019	2020	2021 ^x
(1)	(2)	(3)	(4)	(5)
Anggrek	-	-	-	-
Krisan	-	-	-	-
Mawar	-	-	-	-
Sedap Malam/	-	-	-	-
Sri Rejeki	-	-	-	-
Soka	-	-	-	-

Catatan: ...

Sumber: BPS, Statistik Pertanian Hortikultura SPH-TH

Tabel 1.6**Produksi Tanaman Hias Menurut Jenis Tanaman di Kecamatan Adimulyo (tangkai), 2018–2021**

Jenis Tanaman	2018	2019	2020	2021 ^x
(1)	(2)	(3)	(4)	(5)
Anggrek	-	-	-	-
Krisan	-	-	-	-
Mawar	-	-	-	-
Sedap Malam	-	-	-	-
Sri Rejeki	-	-	-	-
Soka	-	-	-	-

Catatan:

...

Sumber:

BPS, Statistik Pertanian Hortikultura SPH-TH

Tabel 1.7 **Produksi Buah-Buahan dan Sayuran Tahunan Menurut Jenis Tanaman di Kecamatan Adimulyo (kuintal), 2018–2021**

Jenis Tanaman	2018	2019	2020	2021 ^x
(1)	(2)	(3)	(4)	(5)
Buah–Buahan:				
Jambu biji	30	632	818	644
Jeruk Siam/Kepron	-	63	34	20
Mangga	230	380	500	500
Pepaya	560	820	982	984
Pisang	1000	1525	1855	1447
Jambu air	5	90	237	276
Alpukat	2	2	9	29
Belimbing	36	288	271	89
Sayuran:				
Komoditas daerah	-	-	-	-
Komoditas daerah	-	-	-	-

Catatan: ...

Sumber: BPS, Statistik Pertanian Hortikultura SPH-BST



TRANSPORTASI DAN KOMUNIKASI

PARIWISATA, TRANSPORTASI, DAN KOMUNIKASI

Transportasi antar desa di seluruh Kecamatan di Adimulyo adalah melalui **Jalan darat**

100 %

1 Kantor pos

Terdapat 1 kantor pos yang beroperasi di Desa Kemujan

Jalan utama yang menghubungkan antar desa di Kecamatan Adimulyo susah menggunakan jalan Aspal/ beton, yang dilalui kendaraan roda 4 atau lebih

Sepanjang Tahun



ULASAN

Transportasi

Sarana transportasi utama yang menghubungkan antar desa di wilayah Kecamatan Adimulyo adalah jalan darat. Jenis permukaan jalan utama yang menghubungkan antar desa di seluruh desa di Kecamatan Adimulyo sudah berupa jalan aspal/beton, yang bisa dilalui kendaraan roda 4 atau lebih sepanjang tahun.

Dari 23 buah desa yang ada di Kecamatan Adimulyo sebagian besar dilalui armada angkutan umum dengan trayek tidak tetap, yang beroperasi hanya pada siang hari.

Komunikasi

Sesuai dengan perkembangan teknologi komunikasi, di Kecamatan Adimulyo sebagian besar warga desa sudah menggunakan telepon seluler. Pada tahun 2021 tercatat jumlah menara telepon seluler (Base Transceiver Station/BTS) di wilayah ini sebanyak 8 buah. Jumlah operator layanan komunikasi telepon seluler yang menjangkau di desa-desa di Kecamatan Adimulyo ada 5-6 operator. Kondisi sinyal telepon seluler di sebagian besar wilayah desa-desa di Kecamatan Adimulyo tergolong kuat. Sedangkan sinyal internet telepon seluler 4G/LTE sudah menjangkau seluruh desa di Kecamatan Adimulyo.

Gambar 6.1

Jumlah Menara Telepon seluler dan Operator Layanan Komunikasi Telepon Seluler Menurut Desa/Kelurahan di Kecamatan Adimulyo, 2021

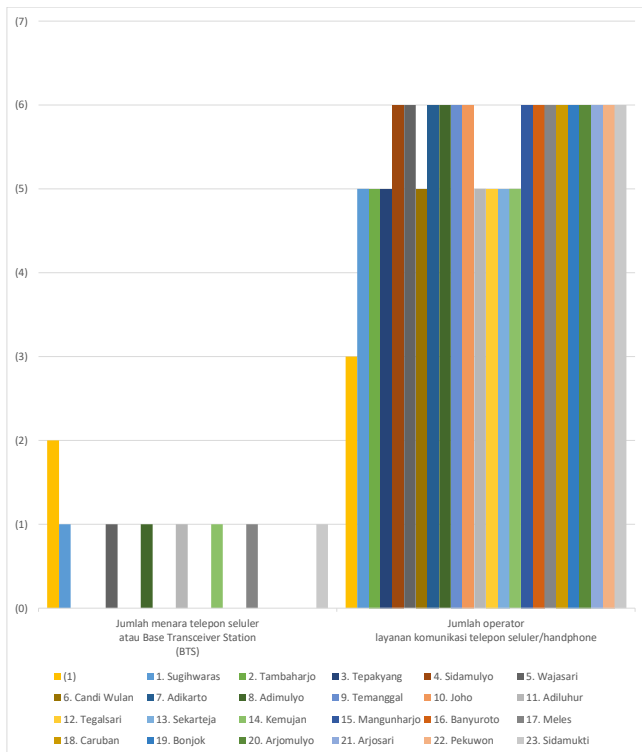

Sumber : BPS, Pendataan Potensi Desa (Podes) 2021

Gambar 6.2

Kekuatan Sinyal Telepon Seluler dan Jenis Sinyal Internet Telepon Seluler Menurut Desa/Kelurahan di Kecamatan Adimulyo, 2021

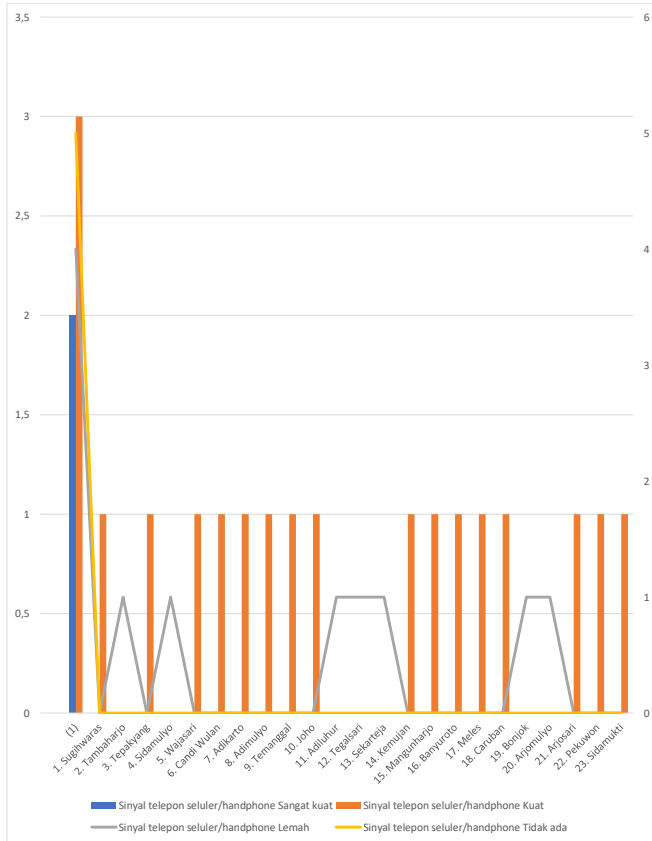

Sumber : BPS, Pendataan Potensi Desa (Podes) 2021

1.1 PARIWISATA

Tabel 1.0.1 Jumlah Sarana Akomodasi Menurut Desa/Kelurahan dan Jenis Akomodasi di Kecamatan Adimulyo, 2021

Desa/Kelurahan	Hotel	Penginapan
(1)	(2)	(3)
Sugiharwas	-	-
Tambakharjo	-	-
Tepakyang	-	-
Sidomulyo	-	-
Wajasari	-	-
Candi Wulan	-	-
Adikarto	-	-
Adimulyo	-	-
Temanggal	-	-
Joho	-	-
Adiluhur	-	-
Tegalsari	-	-
Sekarteja	-	-
Kemujan	-	-
Mangunharjo	-	-
Banyuroto	-	-
Meles	-	-
Caruban	-	-
Bonjok	-	-
Arjomuyo	-	-
Arjosari	-	-
Pekuwon	-	-
Sidomukti	-	-
Adimulyo		

Catatan: ...

Sumber: BPS, Pendataan Potensi Desa (Podes) 2021/

1.1 TRANSPORTASI

Tabel 1.0.2 Prasarana dan Sarana Transportasi Antar Desa/Kelurahan Menurut Desa/Kelurahan di Kecamatan Adimulyo, 2021

Desa/Kelurahan	Jenis Prasarana Transportasi	Keberadaan Angkutan Umum
(1)	(2)	(3)
Sugihwaras	Darat	Ada, Tanpa Trayek Tetap
Tambakharjo	Darat	Ada, Tanpa Trayek Tetap
Tepakyang	Darat	Ada, Tanpa Trayek Tetap
Sidomulyo	Darat	Ada, Tanpa Trayek Tetap
Wajasari	Darat	Ada, Tanpa Trayek Tetap
Candi Wulan	Darat	Ada, Tanpa Trayek Tetap
Adikarto	Darat	Ada, Tanpa Trayek Tetap
Adimulyo	Darat	Ada, Tanpa Trayek Tetap
Temanggal	Darat	Ada, Tanpa Trayek Tetap
Joho	Darat	Ada, Tanpa Trayek Tetap
Adiluhur	Darat	Ada, Tanpa Trayek Tetap
Tegalsari	Darat	Ada, Tanpa Trayek Tetap
Sekarteja	Darat	Ada, Tanpa Trayek Tetap
Kemujan	Darat	Ada, Tanpa Trayek Tetap
Mangunharjo	Darat	Ada, Tanpa Trayek Tetap
Banyuroto	Darat	Ada, Tanpa Trayek Tetap
Meles	Darat	Ada, Tanpa Trayek Tetap
Caruban	Darat	Ada, Tanpa Trayek Tetap
Bonjok	Darat	Ada, Tanpa Trayek Tetap
Arjomuyo	Darat	Ada, Tanpa Trayek Tetap
Arjosari	Darat	Ada, Tanpa Trayek Tetap
Pekuwon	Darat	Ada, Tanpa Trayek Tetap
Sidomukti	Darat	Ada, Tanpa Trayek Tetap

Isian kolom (2): "Darat", "Air", "Darat dan Air", "Udara"

Isian Kolom (3): "Ada, dengan trayek tetap", "Ada, tanpa trayek tetap", "Tidak ada angkutan umum"

Lanjutan Tabel

Desa/Kelurahan	Jenis Permukaan Jalan Darat Terluas	Dapat Dilalui Kendaraan Bermotor Roda 4 atau Lebih
(1)	(4)	(5)
Sugihwaras	Aspal	Sepanjang Tahun Kecuali Saat Kondisi Tertentu
Tambakharjo	Aspal	Sepanjang Tahun
Tepakyang	Aspal	Sepanjang Tahun
Sidomulyo	Aspal	Sepanjang Tahun
Wajasari	Aspal	Sepanjang Tahun
Candi Wulan	Aspal	Sepanjang Tahun
Adikarto	Aspal	Sepanjang Tahun
Adimulyo	Aspal	Sepanjang Tahun
Temanggal	Aspal	Sepanjang Tahun
Joho	Aspal	Sepanjang Tahun
Adiluhur	Aspal	Sepanjang Tahun
Tegalsari	Aspal	Sepanjang Tahun
Sekarteja	Aspal	Sepanjang Tahun
Kemujan	Aspal	Sepanjang Tahun
Mangunharjo	Aspal	Sepanjang Tahun
Banyuroto	Aspal	Sepanjang Tahun
Meles	Aspal	Sepanjang Tahun
Caruban	Aspal	Sepanjang Tahun
Bonjok	Aspal	Sepanjang Tahun
Arjomuyo	Aspal	Sepanjang Tahun
Arjosari	Aspal	Sepanjang Tahun
Pekuwon	Aspal	Sepanjang Tahun
Sidomukti	Aspal	Sepanjang Tahun

Catatan: ...

Sumber: BPS, Pendataan Potensi Desa (Podes) 2021

- Jika kolom (2) berisi "Air" atau "Udara", maka kolom (4) dan (5) diisikan "-"
- Jika kolom (2): "Darat" atau "Darat dan Air" maka:
 isian kolom (4): "Aspal/Beton", "Diperkeras (kerikil, batu, dll)", "Tanah", "Lainnya"
 Isian Kolom (5): "Sepanjang tahun", "Sepanjang tahun kecuali saat kondisi tertentu", "Tidak dapat dilalui sepanjang tahun"

1.1 KOMUNIKASI

Tabel 1.0.3 Keberadaan Kantor Pos/Pos Pembantu/Rumah Pos, Pos Keliling, dan Perusahaan/Agen Jasa Ekspedisi Swasta Menurut Desa/Kelurahan di Kecamatan Adimulyo, 2021

Desa/Kelurahan	Kantor Pos/Pos Pembantu/Rumah Pos	Pos Keliling	Perusahaan/Agen Jasa Ekspedisi Swasta
(1)	(2)	(3)	(4)
Sugihwaras	Tidak Ada	Tidak Ada	Tidak Ada
Tambakharjo	Tidak Ada	Tidak Ada	Tidak Ada
Tepakyang	Tidak Ada	Tidak Ada	Tidak Ada
Sidomulyo	Tidak Ada	Tidak Ada	Tidak Ada
Wajasari	Tidak Ada	Tidak Ada	Tidak Ada
Candi Wulan	Tidak Ada	Tidak Ada	Tidak Ada
Adikarto	Tidak Ada	Tidak Ada	Ada
Adimulyo	Tidak Ada	Tidak Ada	Tidak Ada
Temanggal	Tidak Ada	Tidak Ada	Tidak Ada
Joho	Tidak Ada	Tidak Ada	Tidak Ada
Adiluhur	Tidak Ada	Tidak Ada	Tidak Ada
Tegalsari	Tidak Ada	Tidak Ada	Tidak Ada
Sekarteja	Tidak Ada	Tidak Ada	Tidak Ada
Kemujan	Beroperasi	Tidak Ada	Ada
Mangunharjo	Tidak Ada	Tidak Ada	Tidak Ada
Banyuroto	Tidak Ada	Tidak Ada	Tidak Ada
Meles	Tidak Ada	Tidak Ada	Tidak Ada
Caruban	Tidak Ada	Tidak Ada	Tidak Ada
Arjomuyo	Tidak Ada	Tidak Ada	Tidak Ada
Arjosari	Tidak Ada	Tidak Ada	Tidak Ada
Pekuwon	Tidak Ada	Tidak Ada	Tidak Ada
Sidomukti	Tidak Ada	Tidak Ada	Tidak Ada

Catatan: ...

Sumber: BPS, Pendataan Potensi Desa (Podes) 2021

Isian kolom (2) dan (4): "Beroperasi", "Jarang Beroperasi", "Tidak beroperasi", "Tidak Ada"
Isian kolom (3): "Ada", "tidak ada"

Tabel 1.0.4 Jumlah Menara Telepon seluler dan Operator Layanan Komunikasi Telepon Seluler Menurut Desa/Kelurahan di Kecamatan Adimulyo, 2021

Desa/Kelurahan	Jumlah Menara Telepon seluler	Jumlah Operator Layanan Komunikasi Telepon Seluler
(1)	(2)	(3)
Sugihwaras	1	5
Tambakharjo	-	5
Tepakyang	-	5
Sidomulyo	-	6
Wajasari	1	6
Candi Wulan	-	5
Adikarto	-	6
Adimulyo	1	6
Temanggal	-	6
Joho	-	6
Adiluhur	1	5
Tegalsari	-	5
Sekarteja	-	5
Kemujan	1	5
Mangunharjo	-	6
Banyuroto	-	6
Meles	1	6
Caruban	-	6
Bonjok	-	6
Arjomuyo	-	6
Arjosari	-	6
Pekuwon	-	6
Sidomukti	1	6
Adimulyo		

Catatan: ...

Sumber: BPS, Pendataan Potensi Desa (Podes) 2021

Tabel 1.0.5 Kekuatan Sinyal Telepon Seluler dan Jenis Sinyal Internet Telepon Seluler Menurut Desa/Kelurahan di Kecamatan Adimulyo, 2021

Desa/Kelurahan	Kekuatan Sinyal Telepon Seluler	Jenis Sinyal Internet Telepon Seluler
(1)	(2)	(3)
Sugihwaras	Kuat	4G/LTE
Tambakharjo	Lemah	4G/LTE
Tepakyang	Kuat	4G/LTE
Sidomulyo	Lemah	'3G/H/H+/EVDO
Wajasari	Kuat	4G/LTE
Candi Wulan	Kuat	4G/LTE
Adikarto	Kuat	4G/LTE
Adimulyo	Kuat	4G/LTE
Temanggal	Kuat	4G/LTE
Joho	Kuat	4G/LTE
Adiluhur	Lemah	'3G/H/H+/EVDO
Tegalsari	Lemah	4G/LTE
Sekarteja	Lemah	4G/LTE
Kemujan	Kuat	4G/LTE
Mangunharjo	Kuat	4G/LTE
Banyuroto	Kuat	4G/LTE
Meles	Kuat	4G/LTE
Caruban	Kuat	4G/LTE
Bonjok	Lemah	4G/LTE
Arjomuyo	Lemah	4G/LTE
Arjosari	Kuat	4G/LTE
Pekuwon	Kuat	4G/LTE
Sidomukti	Kuat	4G/LTE
Adimulyo		

Catatan: ...

Sumber: BPS, Pendataan Potensi Desa (Podes) 2021

Isian kolom 2: "Sangat kuat", "Kuat", "Lemah", "Tidak ada sinyal"

Isian Kolom (3): " 4G/LTE", " 3G/H/H+/EVDO", " 2,5G/E/GPRS", " Tidak ada sinyal internet" jika kolom (2) berisi "Tidak ada sinyal" maka kolom (3) diisi dengan "-"

BAB VII

PERBANKAN, KOPERASI DAN KEUANGAN



Adimulyo & Meles

Merupakan desa yang terdapat
2 Bank umum milik pemerintah

5

Pasar dengan bangunan
semi permanen

5

Pasar dengan bangunan
permanen

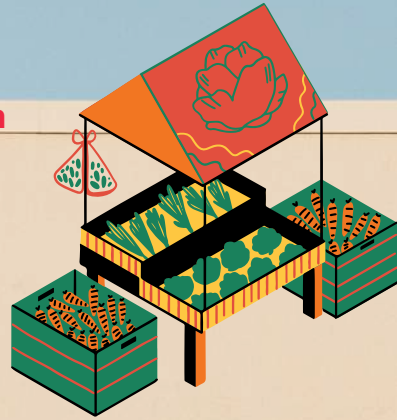

PERTOKOAN

Kecamatan Adimulyo memiliki 7
minimarket dan 7 kelompok
pertokoan



ULASAN

Pada Sektor perbankan di Kecamatan Adimulyo terdapat 2 unit bank umum milik pemerintah. Bank umum milik pemerintah yaitu Bank Rakyat Indonesia (Bank BRI) unit berlokasi di Desa Adimulyo dan Desa Meles. Sedangkan koperasi sudah terdapat satu unit KUD yang berlokasi di Desa Adimulyo, dua unit koperasi simpan pinjam (Kospin) yang berlokasi di desa Sidomukti dan Desa Adimulyo.

Pusat Perdagangan di Kecamatan Adimulyo terdapat di pasar tradisional. Pasar di Adimulyo diklasifikasikan menjadi pasar dengan bangunan permanen dan bangunan semi permanen. Jumlah pasar yang ada di Kecamatan Adimulyo adalah 5 (lima) yaitu yang berlokasi di Desa Sidomulyo, Candiwulan, Caruban, Arjosari, dan Sidomukti. Jumlah pasar dengan bangunan semi permanen ada 5 (lima) yang berlokasi Desa Tepakyang, Sidomulyo, Candiwulan, Kemujan dan Meles.

Selain Pasar Tradisional, di Kecamatan Adimulyo sudah ada 7 (tujuh) mini market yang berlokasi di Desa Caruban, Adikarto, Banyuroto, Candiwulan. Keberadaan mini market memberi keberagaman sistem pelayanan karena dalam melayani konsumen menggunakan model swalayan. Di samping itu juga sudah ada 6 kelompok pertokoan yang menjual barang - barang kelontong yang berada di Desa Tepakyang, Candiwulan, Adimulyo, Kemujan, Meles, dan Sidomukti.

Gambar 7.1

Banyaknya Sarana Lembaga Keuangan Bank Menurut Desa/Kelurahan dan Jenis Bank di Kecamatan Adimulyo, 2021

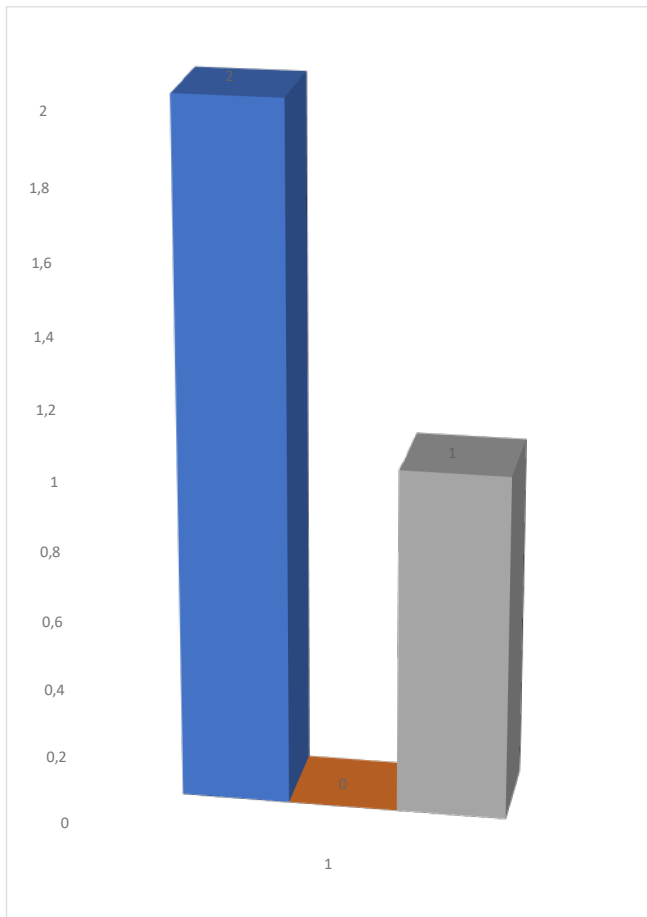

Sumber : BPS, Pendataan Potensi Desa (Podes) 2021

Gambar 7.2

Banyaknya Sarana Perdagangan Menurut Desa Kelurahan dan Jenis Sarana Perdagangan di Kecamatan Adimulyo, 2021

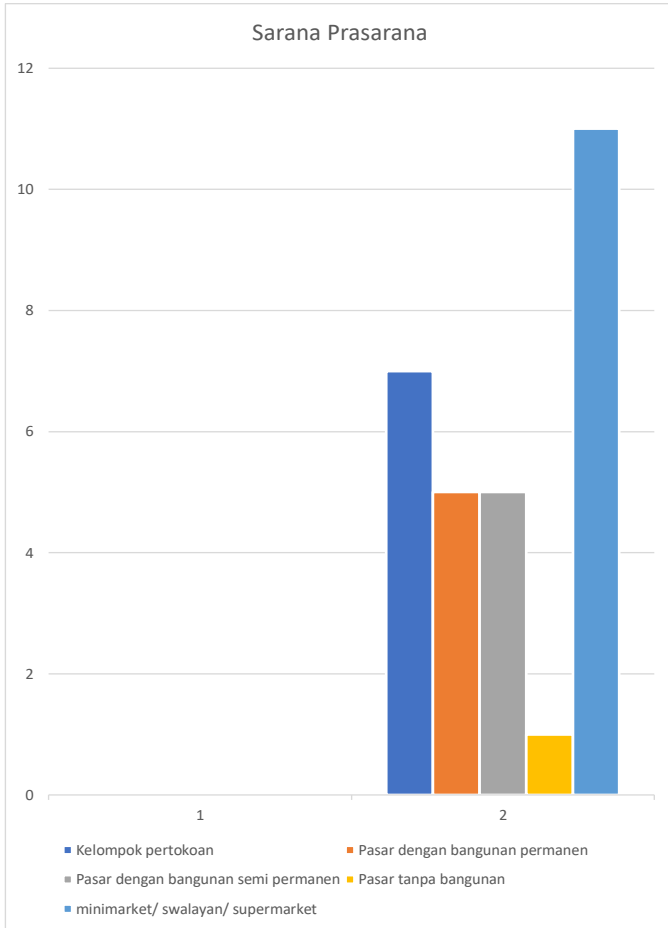

Sumber : BPS, Pendataan Potensi Desa (Podes) 2021

Tabel 1.1**Banyaknya Sarana Lembaga Keuangan Bank Menurut Desa/Kelurahan dan Jenis Bank di Kecamatan Adimulyo, 2021**

Desa/Kelurahan	Bank Umum Pemerintah	Bank Umum Swasta	Bank Perkreditan Rakyat (BPR)
(1)	(2)	(3)	(4)
Sugihwaras	-	-	-
Tambakharjo	-	-	-
Tepakyang	-	-	-
Sidomulyo	-	-	-
Wajasari	-	-	-
Candi Wulan	-	-	-
Adikarto	1	-	-
Adimulyo	-	-	-
Temanggal	-	-	-
Joho	-	-	-
Adiluhur	-	-	-
Tegalsari	-	-	-
Sekarteja	-	-	-
Kemujan	-	-	-
Mangunharjo	-	-	-
Banyuroto	-	-	-
Meles	1	-	-
Caruban	-	-	-
Bonjok	-	-	-
Arjomuyo	-	-	-
Arjosari	-	-	-
Pekuwon	-	-	-
Sidomukti	-	-	-
Adimulyo	2	-	-

Catatan:

"

Sumber:

BPS, Pendataan Potensi Desa (Podes) 2021

Tabel 1.2**Banyaknya Koperasi Aktif Menurut Menurut Desa/
Kelurahan dan Jenis Koperasi di Kecamatan Adimulyo,
2021**

Desa/Kelurahan	Koperasi Unit Desa (KUD)	Koperasi Industri Kecil dan Kerajinan Rakyat (Kopinkra)
(1)	(2)	(3)
Sugihwaras	-	-
Tambakharjo	-	-
Tepakyang	-	-
Sidomulyo	-	-
Wajasari	-	-
Candi Wulan	-	-
Adikarto	-	-
Adimulyo	-	-
Temanggal	-	-
Joho	-	-
Adiluhur	-	-
Tegalsari	-	-
Sekarteja	-	-
Kemujan	-	-
Mangunharjo	-	-
Banyuroto	-	-
Meles	-	-
Caruban	-	-
Bonjok	-	-
Arjomuyo	-	-
Arjosari	-	-
Pekuwon	-	-
Sidomukti	-	-
Adimulyo	-	-

Lanjutan Tabel

Desa/Kelurahan	Koperasi Simpan Pinjam (Kospin)	Koperasi Lainnya
(1)	(4)	(5)
Sugihwaras	-	-
Tambakharjo	-	-
Tepakyang	-	-
Sidomulyo	-	-
Wajasari	-	-
Candi Wulan	-	-
Adikarto	1	-
Adimulyo	1	-
Temanggal	-	-
Joho	-	-
Adiluhur	-	-
Tegalsari	-	-
Sekarteja	-	-
Kemujan	-	1
Mangunharjo	-	-
Banyuroto	-	-
Meles	-	-
Caruban	-	-
Bonjok	-	-
Arjomuyo	-	-
Arjosari	-	-
Pekuwon	-	-
Sidomukti	-	-
Adimulyo	2	1

Catatan:

''

Sumber:

BPS, Pendataan Potensi Desa (Podes) 2021

Tabel 1.3**Banyaknya Sarana Perdagangan Menurut Desa/Kelurahan dan Jenis Sarana Perdagangan di Kecamatan Adimulyo, 2021**

Desa/Kelurahan	Kelompok Pertokoan	Pasar dengan Bangunan Permanen	Pasar dengan Bangunan Semi Permanen
(1)	(2)	(3)	(4)
Sugihwaras	-	-	-
Tambakharjo	-	-	-
Tepakyang	1	-	1
Sidomulyo	-	1	1
Wajasari	-	-	-
Candi Wulan	1	1	1
Adikarto	-	-	-
Adimulyo	1	-	-
Temanggal	-	-	-
Joho	-	-	-
Adiluhur	-	-	-
Tegalsari	-	-	-
Sekarteja	-	-	-
Kemujan	2	-	1
Mangunharjo	-	-	-
Banyuroto	-	-	-
Meles	1	-	1
Caruban	-	1	-
Bonjok	-	-	-
Arjomuyo	-	-	-
Arjosari	-	1	-
Pekuwon	-	-	-
Sidomukti	1	1	-
Adimulyo	7	5	5

Lanjutan Tabel

Desa/Kelurahan	Pasar tanpa Bangunan	Mini Market/ Swalayan/ Supermarket	Restoran/ Rumah Makan
(1)	(5)	(6)	(7)
Sugihwaras	-	1	-
Tambakharjo	-	-	-
Tepakyang	-	4	-
Sidomulyo	-	-	-
Wajasari	-	-	-
Candi Wulan	-	2	-
Adikarto	-	1	-
Adimulyo	-	-	-
Temanggal	-	-	-
Joho	-	-	-
Adiluhur	-	-	-
Tegalsari	-	-	-
Sekarteja	-	-	-
Kemujan	1	-	-
Mangunharjo	-	-	-
Banyuroto	-	2	-
Meles	-	-	-
Caruban	-	1	-
Bonjok	-	-	-
Arjomuyo	-	-	-
Arjosari	-	-	-
Pekuwon	-	-	-
Sidomukti	-	-	-
Adimulyo	1	11	

Catatan:

..

Sumber:

BPS, Pendataan Potensi Desa (Podes) 2021

ST 2023

SENSUS PERTANIAN

BerAKHLAK

Berorientasi Pelayanan Akuntabel Kompeten
Harmonis Loyal Adaptif Kolaboratif

DATA

MENCERDASKAN BANGSA

Enlighten The Nation



BADAN PUSAT STATISTIK
XXXXX
BPS-STATISTICS OF XXXXX

Jl. ...
Telp.: ... Fax.: ...
Homepage: <http://...bps.go.id>, E-mail: ...@bps.go.id

ISSN